華字日報

Chinese Mail
THE WAH TSZ YAT PO, LTD.
8 & 10, Wellington Street,
HONG KONG,
CHINA.
Cable Address:—WAHTSZPO
Telephones { Business Dept. 20227 / Editorial Dept. 30249
P. O. Box No. 100.

本報創刊於前清同治三年
香港政府特許爲刊登有關法律廣告之有效刊物
華字日報有限公司刊印
督印人何耀昌

No.23235 FEBRUARY 28TH 1938
新聞紙號數弍萬叁千弍百叁拾伍號

發行所 香港威靈頓街弍拾伍號　電話弍零弍式柒
編輯部 香港威靈頓街叁拾伍號　電話叁零弍肆玖
本港訂費 每月弍元肆毫伍仙
零沽每份伍仙

豫我主力部隊繼續渡河向武陟推進

晉城以南我軍與大隊敵軍激戰

我游擊隊襲敵後方克復臨洛關

▲中央社廿七日鄭州電　平漢線自我生力軍各部渡河北進後、北岸敵軍異常恐惶、分據各據點撥岸、我孫十餘處、廿七日又有我某軍渡河向武陟推進、現正面及右翼情況均無大變化、左翼沿濟源西侵之敵約二三千人、刻仍與我某軍在濟源西之白澗王屋一帶對戰中、至孟縣境內現駐有敵騎砲兵百餘人、步兵五百餘人、除不時派騎兵數名在黃河北岸巡邏外、並無任何行動、南樂・清豐・內黃等縣敵兵極少、各縣民衆同仇敵愾、奮起自衛、頗能與我部隊協同動作、

▲中央社廿七日鄭州電　軍息、我某師一部、在晉城南之大口村與由搏愛來犯、衆約七八百名、砲十餘門之敵、拼戰竟日、敵未得逞、嗣因敵援軍增到、我軍現在×××以南、嚴密備戰中、

▲路透社廿七日漢口電　豫省中日兩軍又激戰於濟源、日軍向西進發、被華軍所阻截、日軍未能再進、諸傳開封已陷、及後再得一確實報告、謂開封失陷之說絕非事實、漢口人心始安、日軍渡過黃河天險實非容易、黃河以南華軍已佈置强固之工事、倘日軍欲渡河、非有重大犧牲、難達目的、中央最高指揮部現正調大隊生力軍入晉、以抵抗右翼日軍之進迫、

▲中央社廿七日鄭州電　據報天津附近靜海柳靑一帶我游擊隊極活躍、曾乘敵不備、斃敵二百餘、現天津市內敵偽均甚恐惶、又我孫部游擊隊於廿二晚分兩路襲擊平漢路臨洛關車站之敵、一面將附近鐵軌炸毀多段、敵恐惶應戰、稍抵抗即退去、站內所存敵軍給養、悉被我軍焚毀、並斃敵十餘人、

▲本報廿七日鄭州電　封邱附近一帶、南辛興・桑村・劉村等四縣、均爲我游擊隊活躍範圍內、連日常封邱之敵、退撤之際、左右突襲、敵運輸車部隊、損失尤重、迭被我游擊隊、毀壞車輛無算、現我游擊隊仍四出活動中、

一分力量一寸河山

有咳便要服白蘿仙
白蘿仙紙盒可換回公債
多購一分公債　便促進一分抗戰效能
由民國廿七年二月四日起本藥房賣出之白蘿仙該紙盒可換取公債
港粵 中華大藥房謹啓

中外人士同聲歌頌 盧覺非先生醫痔漏如神

▲南美洲列架哥士共和國駐港領事羅差啓事　啓者余在美洲加省會羅痔患迭經專家療治迄未全效此次在港乃蒙威靈頓街一百六十號中醫士盧覺非先生醫理無痛痊其可感也故樂於書此證明如右云

女醫林瑞英專醫女界

余患痔及漏痛苦萬狀匪可言喻幸蒙僑港國醫聯合會副主席痔科專家盧覺非先生之治次第無痛痊愈治時行動如常不用戒口工作如常眞痔科之神手羅奇生茶烟行司理黃仁甫頌
庄港香港威靈頓街一百十六號醫寓

遺失聲明
啓者伍崇德佔有香港東雅印務公司股份四百陸拾玖股經領弍百伍拾號股票息摺全套股份號數捌壹柒壹弍至捌弍壹捌零收息圖章壹顆於本年正月因被劫遺失經向東雅掛號報失並蒙補發回新股票息摺至舊股票息摺作廢無効特此登報聲明此佈
伍崇德謹啓
壹玖叁捌年弍月廿肆號

血毒救星
前人部患四肢麻木眉髮脫落虫行蟻咬面部紅影隱約雙耳搖曳欲垂心顫胸跳健忘怔忡室人交謫親友畏忌屢醫罔效自份絕望無顏旋鄉幸得友人見報介紹即往香港德輔道中二十四號黃天壇醫所檢驗診定是血毒入腎毒菌蔓延四肢血液不潔大血毒症不同瘋疾蒙言慰解並允負責根治全身恢復康健得以疑瘋蠱釋僅佈各處同胞如患斯疾者趨治向問津焉
★前告白贈醫★
香港士丹利街全利辦庄陸少衡感恩謹誌頌

遺失附項單廣告
啓者現據梁志君來信掛號前其名下貯在本公司之附項第字弍拾捌號單共伍百元該單經已遺失尋覓不獲請求補發今特照章登報一月後如無轇轕者則照行補發新單該舊附項單作廢此佈
民國廿七年弍月拾叁號
廣生行啓

南屏酒店三樓女子理髮部
電話弍捌壹零壹
電車路壹叁柒號由升降機上落
剪髮剃鬚洗頭收銀叁毫

旅港福建商會開同人大敘會告白
啓者茲定於夏曆戊寅年二月初一日即西曆一九三八年三月二號上午十一點鐘在德輔道西九十六號本會開同人大敘會凡我會員屆時務請貴臨是晚丁丑年總結數目并當堂開選舉票選舉戊寅己卯年新董事職員尚希指示一切爲荷此佈
夏曆戊寅年正月十七日
西曆一九三八年二月十六號
旅港福建商會主席杜四端　司理陳潤生謹啓

永關行

加皮玫瑰露
總行香港文咸東街　分行廣州一德西路

介紹 堅道生生堂
羅禮符先生
婦科培健丸
羅禮符先生婦科聖手也其所製婦科培健丸統治經帶崩漏久不育孕等症歷年來親友眷屬用之均有奇效其功用詳在散單內附刊江霞公太史證書中特誌數言以介於求藥者
代理處 永樂街瑞昌西藥房　梁國英總分各局
勞緯孟　張知挺啓

社論

空軍奏捷與二期抗戰

最近津浦平漢及山西各線。大戰正在繼續展開。我軍形勢。顯然好轉。足爲我國軍力愈戰而愈強之明證。而尤其足以令全國鼓舞興奮者。則爲空軍重振雄風。迭創暴敵。旬日之間。奇功屢建。本月十八日。武漢空戰。一舉而擊落敵機十二架。二十一日。轟炸敵在杭州之機場。又毀敵機十餘架。二十三日。更爲出國創敵之壯舉。轟炸台灣敵空軍根據地。厥功尤偉。中外同欽。二十四日。在南雄擊落敵機四架。二十五日。在南昌擊落敵機八架。二十六日。在長江擊沉敵艦兩艘。捷電紛傳。幾無虛日。至在南北各處戰場。更不時轟炸敵軍陣地。與陸軍配合作戰。用能轉移戰局之頹勢。即此旬日空軍之捷報觀之。無論在前方或在後方。亦無論爲守或爲攻。我空軍已恢復制空權。其有利抗戰在前途者。實非鮮也。

我國空軍。創自近年。既因工業之落後。機件悉購諸異邦。復苦時期之短促。人才亦造就無多。顧自去年八一三戰幕乍啓。我英勇之空軍將士即負起防空殺敵之重大任務。振翩冲天。一鳴驚人。雖我飛機之數量。遠遜於敵方。而我將士之技術。則超越於敵人。故能以少勝多。重創暴敵。造成許多悲壯神武可歌可泣之戰績。博得全國人民之敬愛。世界各國之讚美。然我空軍之壯烈犧牲。亦在所不免。而終以數量太少。補充需時。故過去數月間。制空權逐落於敵人之掌握。敵機縱橫我國之領空。任意施其慘無人道之轟炸。全國不知若干大小城市。已成焦土。人民生命財產之損失。更不可以數計。初期抗戰之失利。亦以空軍不足與陸軍配合作戰爲一最大之原因。猶幸我當局多謀補充。不遺餘力。竟於短短數月中。養成第二代之空軍。實力更雄厚。技術更進步。不但可以守。而且可以攻。二期抗戰之局面。既已因之而好轉。而連日空戰之奏捷。尤有重大之意義焉。

第一。敵人此次大舉侵我。其初因陷估計之錯誤。以爲我國實力脆弱。不堪一擊。攻城陷地。易如反掌。不料竟遭遇我國强烈之抵抗。於是老羞成怒。進攻益猛。妄圖根本消滅我國之抵抗力。然而作戰半年之結果。我國之抵抗力。不惟未見喪失。而且愈加增強。即以空軍而論。我國實力。本不如敵。然在初期抗戰之中。敵空軍不獨未能摧毀我國之空軍。而且本身反遭重大之損失。而我國空軍。過去雖有相當之損失。然而一面應戰。一面補充。結果愈戰而力量愈强。由此可以証明戰爭足以促成進步。戰鬥可以產生新力量。空軍如此。一切皆然。支持長期抗戰。絕對不成問題。敵人欲摧毀我國抵抗力之迷夢。不惟永無完成之一日。而結果且將適得其反。筋疲力竭。自行崩潰於吾人之前也。

第二。我國此次之抗戰。本屬迫不得已之自衛。「抗」之意義。即爲被動而非主動。係守勢而非進攻。且過去我國空軍。力量非厚。僅能言守。不易言攻。第在戰略上。必能攻而後能守。最近北戰場局勢之好轉。即由於我軍改取以攻爲守之策略。陸軍如此。空軍何獨不然。目下我空軍力量增強。已可進攻。此次遠襲台灣。即爲採取攻勢之明徵。綜上述兩點而言。我國既養成新力量。復採取新戰略。今後抗戰軍事。惟有日趨坦途。最後勝利。更有把握。近日捷電之頻傳。猶不過我强有力之二代空軍之試其鋒耳。

一士

娛樂大戲院

即日兩點半・五點十分・七點一刻・九點半開映

美高梅公司凄艷纏綿悱惻寫情新巨片

虛僞情網

琪烈特嘉寶主演・

本片以香港爲背境、寫青年醫師夫婦、在中國工作情形、並有驚險離奇大觀

同場放映美高梅五彩遊覽片 **香港風光** 請來一睹香港的名勝風光！

下期換映刺激緊張巨片 **戰地情鴛**

高陞戲園

即日夜開演省港名角金字第壹號新班

覺先聲男女劇團

正月廿九日 日戲停演因度劇 夜演新劇 **火城香陣** 麥嘯霞編 是晚因燈火管制提前六點五十分開演至十一點後完場爲止

正月三十日 日演 **俏小姐三氣周瑜** 夜演 各大老倌主串 **劇王**

日戲價目（連稅）大堂中壹毫、大堂東西元壹、廂房每位元壹、弍樓位五毫半、超等位五毫半、叁樓位壹毫半

夜戲價目（連稅）大堂中弍元、大堂東西元、廂房每位元、弍樓位柒毫半、超等每位柒毫、叁樓每位二毫

聞

鏡湖家少主鏡輝之謙受

封翁灼文老爺於本月廿七日（即夏曆元月廿八日）午時魂歸天國翌日下午壹時大殮下午二時出殯安葬薄扶霖道基督教墳場謹此訃聞

喪居灣仔船街福豐里四號

厚賻懇辭　祇領花圈

陸芝蘭堂家人稟報

聞

家主陸垣大老爺於國歷廿七年式月廿柒號西曆戊寅年元月廿捌日時仙遊謹擇元月三十號卅日巳時大殮哀此報

般含道卌叁號謝福善堂家人稟告

健腦器

安迪生使用健腦器

香港德輔道中東亞銀行二樓大馬行總代理

鼻淵腦痛

幸遇良醫

挑剔患鼻淵、五載於茲、常流腥臭、鼻竅不通、涕流日甚、精神日疲、苦、有如黃腦之狀、鼻面頭腦劇痛不堪、

蔡德芬先生治之、未及一月、鼻患根本消除、今體健精神倍昔矣、足見先生治鼻患、向當代良醫也、銘感之餘、用特登報鳴謝、高陞街七十號二樓杜宋記杜式添敬頌

蔡德芬先生寓香港灣仔軒鯉詩道三一三號（即廣生行斜對面）惠仁堂▲分館大道中一七六號何東行三樓（電話二弍七〇九）

魯東戰事展開
我敵在日照附近激戰
我克沂水犯葛溝鎮被我擊退
津浦南段敵我對峙戰事沉寂

▲本報廿七日徐州電　由諸城（日照西）犯我虎山之僞敵約二千、廿六日已到向我陣地猛攻、僞軍一連已向我投誠、現我敵仍對峙中、同時巨峯（日照西南）之敵約一千、向我碑廓鎮（巨峯西南）陣地進犯、激戰終日、斃敵百餘、廿六晚我軍某部進至東西安東衛（日照南）、敵據寨墻碉樓頑抗、廿七日敵又增援裝甲汽車廿八輛、被我擊燬五輛、我軍奮勇推進、斃敵甚多、至下午二時、敵又來飛機二架助戰、炮火極烈、我敵各傷亡約四五百名、現仍激戰中、

▲中央社廿七日徐州電　沂水敵之先頭部隊二百、廿四門、廿四日沿公路南犯進迫、至葛溝鎮（在沂水南一百二十里）北、與我某部接觸、廿五日已被我擊退、

▲中央社廿七日徐州電　官方公佈、我□□隊某司令及孫縣長、各率所部於廿七日克復沂水、

▲中央社廿七日徐州電　曹縣廿七日電話、沿公路西犯之敵向無急進模樣、一部已開回濟寧、嘉祥附近之敵約有三團、連日我在濟寧一帶作戰部隊、經屢次激戰、傷亡極重、但敵人傷亡尤甚於我、又我屢次俘獲戰利品將全部運回後方陳列、

▲中央社廿七日徐州電　據報、㊀津浦南段敵軍新開到大部隊、廿五日向鐵路東側移動、似有在洪澤湖附近再度北犯企圖、㊁蚌懷公路有敵裝甲車輛往來巡邏、並時鳴槍示威、㊂羅家鎮、浴溪口廿六日僅有敵四百名、已構築碉固工事、西梁山白渡橋有步砲聯合之敵約六百名、烏江岸有敵便衣隊出沒江浦縣、有敵百餘名、浦口有敵約一千三百餘名、□縣有敵數千餘名、鳳陽有敵約三千名、其餘各處之敵確數未明、

新城口之敵、連日與我炮戰仍烈、據該處逃出之難民云、我發炮準確、敵軍頗有損傷、

▲中央社廿七日壽縣電　鳳陽民衆近對敵軍後方不斷擾亂、並常相機襲擊敵少數部隊、故敵多集中部隊不敢分散、

▲中央社廿七日壽縣電　我某部在定遠西十八里閣、定遠東卌里店等處、廿六日向敵游擊、斃路各該處之小股敵兵、悉被殲滅、

▲本報廿七日漢口電　全椒東南之猴花園、打鐵崗已爲我軍克復、城內敵軍薄弱、有撤退模樣、

▲本報廿七日漢口電　軍息、懷遠城西南之劉莊上新集、已爲我軍克復、向前銳進、殘敵退回城內、企圖負隅頑抗、此間當局傳我軍昨晚克復懷遠、倘待證實、

▲中央社廿七日徐州電　軍息、上窰鎮城口之敵、連日砲擊我陣地、敵機連日亦飛我陣地轟炸、又考城之敵三百餘人、經過泥莊、向上窰方面增援、當其行抵孟家嶺附近時、被我某部伏兵發現、即施行殲滅射擊、敵頗有死傷、

津浦北段形勢轉好
右翼我軍先後克復莒縣沂水
左翼敵回師濟寧放棄南陽湖

▲中央社廿七日徐州電　自日來津浦北段兩翼之緊張局面見已逐漸轉佳、右翼之敵自分由東北西北南路以臨沂爲進犯中心後、其由東北進犯一路勢在猖獗、諸城莒縣日照既相繼被陷、陵陽關及沂水亦先後不守、致臨沂情勢一度皆急、頃我軍□、我某軍會同陸戰隊及當地民團迎頭與敵浴血抗戰、猛烈反攻、傳將莒縣及沂水收復、殘敵狼狽北竄、該敵多係匪僞、實力本弱、復經此巨創、似已不足爲患、其由西北進犯一路、則始終被我扼阻於汶陰泗水一帶、迄未得逞南侵、現臨沂已轉危爲安、衆信該路爲泰沂山脈所隔五、即所謂三角形由照□□、如我此後能善於運用地勢、故任該翼展開山地戰、而是予以敵重創、乎左翼之敵、先後竄渡汶上之重圍、曾用主力渡過運河、分趨嘉祥金鄉、一面並徵調船隻、向僞遊南陽湖□、當經我某某部迎戰、敵損失甚重、惟嘉祥終被其攻陷、我現改守鉅野金鄉一帶、仍不時向敵反攻、又據軍息、該敵主力現又大部向濟寧回撤、殲其意、似以該處湖沼縱橫、湖沼戰非其所長、另對原由該翼側襲隴海之企圖已知難而退、此外鐵路正面我敵仍在雨下店對峙、惟敵方時用威力搜索及窺伺、

▲中央社廿七日徐州電　莒縣沂水兩處我軍初以兵力薄弱、敵以步砲空聯合來犯、火力兇猛、經我莒縣守軍決死抵抗、故連日血戰極烈、我游擊司令劉振東亦即殉職、卒以我傷亡過重、乃轉與守城南、現我大軍已經增援、分路反攻、廿六日克復沂水、廿七日又將莒縣之敵擊退、該城即可收復、

淮河南岸我軍
發揮游擊戰術
敵軍受我奇襲夕不安寢
夜襲明光一役尤寒敵胆

▲中央社廿七日徐州電　淮河南岸□□、我游擊隊□□□、已使敵□□□□□、此項游擊隊之活動範圍□□、概括言之、則□在淮南路□□及定公路一帶、最近、（明）據軍息、淮南路西側上空考城劉府之敵、連日受我游擊隊奇襲、夕不安寢、乃互相往來、處勢、我某部迎敵之後方部隊、廿六日在劉府附近見有敵騎廿餘、汽車四輛克車各一、及馬車二、經我軍伏擊、即迎頭痛擊、擊斃敵十餘名、奪獲步槍十餘枝、馬五匹、馬車二、殘敵向劉府逃竄、至津浦東側我游擊隊□志遠部、連日在石門山一帶襲擊、南犯北上之敵、亦頗收宏效、我另一游擊隊廿一日夜襲明光時、尤寒敵胆、當該隊迫近明光、敵藉砲樓應戰、激戰至晨、該隊□因火力不足、未能攻毀、然敵自藉砲樓各□□□□、頗遭損失、並將路基□□□□、將明光北小□□□□、又在□□□□□、及公路□□□□、廿六日又向□家□□敵人襲擊、當與敵騎兵三四百名、裝甲車二三十輛激戰、敵隨戰隨退、我亦未深進、共斃敵三十餘、獲馬三匹、我傷亡十八名、

▲中央社廿七日清江浦電　軍息、津浦南段我敢死隊於廿四日夜馳往蚌埠八達附近埋伏、五日晨有敵軍車一列北駛、當即奮勇猛襲、敵急將車上之機槍掩護、與我相持達兩小時、結果斃敵數名、獲步槍一枝及鋼盔等物多件、

▲中央社廿七日壽縣電　非常公路廿六日有敵坦克車汽車四輛、經我游擊隊□□、擊毀二、餘即向蚌逃去、

皖北連日戰事
我軍迭獲勝利
敵進攻嘉祥被我斷歸路
鳳陽上窰居民向敵襲擊

▲中央社廿七日蚌埠電　犯居嘉之敵、廿六日突以坦克車數十輛、砲十餘門、由公路向嘉祥城猛攻、與我軍發生激戰、終日、我爲激底殲敵起見、急調某部由南北夾攻、當嘉祥附近各村落相繼克復、現攻嘉祥城之敵歸路已斷、不久當可悉數殲滅、

晉中我軍
在文水交城與敵激戰
連日殲敵甚多破壞敵汽車七十餘輛
靈石方面敵我兩軍連日亦展開血戰

▲中央社廿七日臨汾電　軍息、我某軍連日在文水交城與敵激戰甚烈、廿五日廿六日殲敵甚多、破壞敵汽車七十餘輛、俘獲輜重無算、並由敵屍檢得日記公文等件、內載敵兵、每村現已徵至百名、死亡數達十分之一、敵軍厭戰達沸點、

▲路透社廿七日北平電　晉省中日兩軍在靈石展開大戰、華軍抵抗堅決、屢次猛力反攻、死守山道、日軍昨日進攻華軍之右翼、奪得華軍最前綫之一陣地、同時華軍之左翼、向敵方紓迴包抄、略有進展、其後華軍以若干精銳中央軍猛力反攻、雙方惡戰多時、華軍仍未得手、華軍得大隊生力軍開到之後、作第二次反攻、其勢益勁、但亦未得手、縱觀是日戰情、華軍雖一再猛攻未得手、仍能保持原有陣地、日軍現向華軍中路進攻、迄未得逞、日方之軍報亦承認華軍陣地之堅強、不易擊破、由太原向西出動之日軍、已佔踞離石云、

▲本報廿七日臨汾電　據前方軍息、敵軍以坦克車三十餘輛掩護步騎砲兵犯我靈石、來勢甚猛、雙方惡戰多時、敵仍未有進展、後我得生力軍源源開到、旋向敵猛烈反攻、我敢死隊五十名、成抱犧牲決心、以手溜彈炸毀敵坦克車十餘輛、敵勢頓挫、我部乘勢推進、同時我東南之游擊隊、將敵威脅、以搗其背、敵砲火雖猛、不能寸進、是役我毀敵車十六輛、斃約五百、俘獲百餘、我陣地堅如磐石、敵希中央突破實爲夢想、

敵軍日記
自述厭戰心理
吾戰爭戰爭光榮在何處
吾實不知何故而戰爭

▲中央社廿七日渦陽電　敵軍三日來增援至富陽者五百人、我乘其立足未定、於加裴寧廿六日下午八時、新橋北二里之轉塘有敵兵廿人、列隊巡邏、被我游擊隊以手溜彈炸斃六人、餘潰竄、廿七日拂曉、敵兵十二人、至新橋西十里之鳳凰山勘察、我游擊隊戰士突以手溜彈斃敵七人、餘身逃去、我游擊戰士一名亦作壯烈犧牲、此役我又獲步槍七枝、及二中隊二小隊步兵吉田農夫日記一冊、內誌「華軍夜夜游擊、使人不安、聞將來抓山兵岡出沒、山時、日軍攻山西天台山時、被迫擊砲猛轟全□覆沒、南部次郎亦當身殉、吾不能不悼以熱淚、戰爭戰爭、光榮在何處、吾實不知何故而戰爭」數語、

在滬美商貨倉
被日警所閉封

▲路透社廿七日上海電　商務運通及貨倉公司（勇曲）之當事人、向美領事投訴、謂該公司在四川路之貨倉、昨晨被日警所閉封、美領事現正查究此案、日警局又擬封閉滬西之美國商務公司之貨倉、法當局已派警保護該貨倉、

據蒙陰敵軍
中電雷斃百餘名

▲中央社廿七日徐州電　蒙陰之敵向費縣進犯、被我伏兵在公路埋下電雷、廿五日午炸翻敵汽車五輛、敵死傷百餘名、我伏兵亦同時出擊、將隨行之敵包圍、除殲滅者外並生擒廿餘名、

敵在淮河
進退兩難

▲中央社廿七日徐州電　津浦南段淮河南北之我軍、在戰術上已收到相互牽制夾擊之偉大效果、至侵入定鳳蚌懷一帶之敵、始終陷於進退兩難困境、而在我控制之中、故連日淮河戰事、已成拉鋸狀態、

敵犯香城
被我擊退

▲中央社廿七日臨城電　廿五日廿六兩日、敵均以小數部隊向我香城（鄒縣東南）陣地進犯、均被我擊退、

漳州龍岩
昨遭敵機空襲

▲中央社廿七日福州電　廿六日晨福州敵機兩次過境、首次九時許、一架由東北來、向西南去、二次十一時許、六架由東南來、向西北去、均未投彈、又漳州廿六日上午遭空襲三次、龍岩遭空襲一次、情形未詳、

在滬德籍醫生
被醉日兵刺傷

▲路透社廿七日上海電　在華有名之德籍醫生貝特氏、今晨乘馬車出公共租界、被一醉酒之日兵所毆擊、該日兵以短劍刺其頭部及面部、並呼其爲「英國之豬」、大約其誤以彼爲英人、其後得由日人馳來救護、據醫生言、貝特氏傷情頗重、恐將失去一眼、

鄂省黃岡
查獲敵機殘骸

▲中央社廿七日漢口電　本月十八日侵襲武漢敵機、被我擊落十二架、被擊落敵機大多數已在武漢附近發現、近黃岡縣境[illegible]、亦發現敵驅逐機殘骸一具、機身全毀、敵駕駛員一人被焚斃、黃岡縣府廿七日已查明呈報鄂省府矣、

皖東舊縣登陸敵兵
經我猛烈痛擊
我機飛魯港轟炸敵陣地
富陽敵軍連日增援甚忙

▲中央社廿七日繁昌電　廿五日在魯港三山間及荻港附近登陸之敵、被我擊退後、廿六日復有敵艦七艘載敵兵約三千人、在荻港高城橋一帶、再度登陸、分向我橫山等地來犯、經我猛烈痛擊後、敵戰至廿七日午前、我已將橫山嶺正面之敵全部擊退、此役我有相當犧牲、敵亦傷亡甚重、

▲中央社廿七日青陽電　蕪湖正面石硊鎮搶渡之敵被擊退後、迄無動靜、桃木渡我敵無衝突、右翼我守夫子關陣地、我機飛魯港江面轟炸敵陣地、並據報告、敵艦二艘、被我擊沉、詳情尚未查明、廿七日我機一隊又飛前綫大舉轟炸、

▲本報廿七日漢口電　桐廬電、富陽方面敵軍、連日增援甚忙、今晨二時、有敵巡察隊一隊、當巡至新橋塘一帶、與我別動隊發生接觸、當場敵被我擊斃者數名、餘狼狽逃去、俘獲二名、

國府核准
優待出征軍人家屬辦法

▲中央社廿七日重慶電　軍委會擬定之優待出征抗敵軍人家屬辦法、已轉由行政院呈請國府備案、茲經國府核准、原文如次、優待出征抗敵軍人家屬辦法、第一條、凡出征抗敵軍人家屬、除其在地之縣市政府及法團、應照本辦法予以優待、第二條、享受本辦法權利之出征抗敵軍人家屬、以直接參與作戰之軍人之配偶及上直系親屬爲限、第三條、對於出征抗敵軍人家屬之優待事宜、由各縣（市）政府組織出征抗敵軍人家屬優待委員會（以下簡稱優待委員）辦理之、以各縣市長爲委員長、各公法團負責人員及當地紳耆爲委員、第四條、優待委員會對於本縣（市）出征抗敵軍人之家屬狀況、應調查明確、列冊備查、第五條、出征抗敵軍人家屬、除担負法定賦稅外、得酌量減免其攤派各項臨時指數、第六條、出征抗敵軍人家屬、應准免服勞役、第七條、凡出征抗敵軍人家屬、有左列情形之一者、得由保甲長或逕向優待委員會請求救濟、㊀家庭赤貧、不能維持生活者、㊁患病無力治療者、㊂死亡不能埋葬者、㊃生產子女無力撫養者、㊄遭遇意外災害者、第八條、前項請求、經優待委員會查明屬實後、應酌量以金錢或物品之扶助、及權利之保障、第九條、凡出征抗敵軍人、因作戰陣亡或受重傷至成殘廢時、除按照陸海空軍撫卹條例呈請撫卹外、得將其忠烈事蹟、編入志乘、或給區刊碑以褒揚之、其家屬並得繼續享受本辦法所規定之權利、至其子女成年爲止、無子女者至其配偶死亡爲止、無配偶事及子女者、至其父母死亡爲止、第十條、關於救濟所需基金、得由優待委員會察地方情形酌量捐募自負責保管、不足時由縣市政府負責籌集、呈由省政府核准施行、第十一條、凡出征抗敵軍人或其家屬、有受徒刑處分及褫奪公權者、不得享受本辦法之權利、第十二條、如有假冒抗敵軍人家屬、希圖享受各項勞役或減少負担、及請求救濟者、一經查明、應由縣（市）政府予以懲罰、第十三條、各縣（市）政府辦理本辦法所規定各事項、應按月列表、報由省政府彙報內政軍政部查核、第十四條、直隸於行政院之市、其優待委員會之組織、及關於優待出征抗敵軍人家屬事項、應依照本辦法之規定辦理、第十五條、本辦法之實施細則、由各省市政府斟酌地方情形訂定、咨報內軍政兩部備案、第十六條、本辦法施行後、應徵召入營士兵家庭之濟暫行辦法、應即廢止、第十七條、本辦法自公佈日施行、

本報之印刷油墨乃花旗加利利方亞油墨廠品　華南出品總代理省港致生祥墨文房洋紙公司

法衆院討論外交政策結束　自歐戰結束以還、法國歷屆政府亦皆謀與德國互相接近、法國人民雖酷愛和平、但決非　任江漢關監督　徐祖善

法衆院討論外交政策結束

投票通過信任政府案

佛蘭亭力主棄俄親德衆意反對

多數贊成與意接近但政策不變

對意併亞比西尼亞將予以承認

▲中央社廿六日巴黎電 法國人民陣綫所屬各黨連共產黨在內、頃已議定決議草案、對于現政府表示信任、並當于本日晚間衆院府續討論外交問題時、提付表決、屆時定能獲得大多數通過、決議案內容略稱、本院茲聲明贊成政府所發表關于外交政策之宣言、並信任政府定能保障國家尊嚴、並在集體安全原則與國聯會範圍之內尊重各項條約、以維持和平、此外國務總理旭丹並曾接見人民陣線所屬各黨代表、向之解釋政府昨日所由禁止舉行反國社主義示威運動之故、略謂當茲衆院討論外交問題時、不宜舉行公衆集會攻擊外國政府、爰乃予以禁止、惟此係臨時辦法、至集會自由乃共和政體主要原則之一、政府仍當加以尊重云、

▲中央社廿六日巴黎電 衆院討論外交問題已兩日、頃以四三九票對一百六十票、通過信任政府案、

佛蘭亭氏發表演說

▲中央社廿六日巴黎電 衆院本日午後府續討論外交問題時、中央派議員即前總理佛蘭亭、曾發表演說、彼稱國聯會已無能爲、在意阿戰爭時、對于意大利實施經濟制裁手段、亦屬不當、並主張與德意兩國相接近、其言有曰、國聯會與凡爾賽和約所樹立之制度業已奄奄一息、國聯盟約第十六條、即關于制裁手段者、現當加以廢止、並承認意國兼併阿比西尼亞以爲亡羊補牢之計、至法俄兩國根據國聯盟約所訂立之互助協定是否有效、亦屬可疑、蓋國聯盟約既已等於廢紙、則依據此項盟約所訂立之各項條約有何價值可言乎、法國在歐洲方面既不能獨力担負警備之責、亦不能依賴英國出爲緩急之助、縱英國除對於法國維持同盟關係而外、不致以武力干預歐洲各項問題、即對於國聯會現亦不復分及矣、此外與國最近所發生之事變、與歐洲目前各種困難、均由於國聯會前此對于意國實施經濟制裁手段所致、佛蘭亭言至此、乃提及舊事、致與前國務總理勃魯姆發生爭執、其言曰、一九三六年衆院改選結果、人民陣綫內閣尚未組成之前、余適任外長、曾擬就一函、準備送達英當局、主張與意大利進行談判、嗣與前總理勃魯姆洽商、爲所拒絕、此議遂寢、勃魯姆當答稱、當時余僅需事經送英後、非特法意兩國未必因而互相接近、反足以危害英法兩國關係、並未加以拒絕、抑佛蘭亭對于此事若有異議、儘可在余任總理一年間提出質問、乃不出此、而于此際舊事重提、殊可爲異、總之、佛蘭亭所行通知外部業已失敗、其責任不能諉諸余所領導之政府云、至此佛蘭亭乃繼續發表演說稱、若欲避免戰爭、必當與德意兩國接近乃可、

前任財長繼起發言

▲中央派另一議員即前財長萊諾繼起發言、其意見適與佛蘭亭相反、略謂法國所採取之約束、與各項同盟條約斷不可放棄之、現行政策亦不可一反其道而行之、以言法國陸軍力量、現仍執世界之牛耳、蘇聯陸軍亦頗強大、以故法國與其友邦聯合之後、力量至爲強大、至孤立政策毫不足取、即在英國亦未加以採取、英國新任外相哈立法克斯曾云、前外相艾登辭職一舉、並非英國外交變更方針之、是即彼主張法國放棄其所採取之約束者、實較英國尤進一步矣、總之、時局如斯、法國務當與英國一致、以充實國力、德國崇尚武力、吾以所欲與之成立諒解、亦惟有整軍經武而已、

總理旭丹發表演說

旭丹總理最後發表演說、以結束辯論、略謂、法國不願放棄集體安全原則與本國所處地位、以冀與各全能國相接近、但以思想異同爲根據之政策、亦非所取、法俄兩國互助協定非因思想異同而成立、亦非反抗任何他國、其目標係在維持和平、而非促成戰事、若干方面謂戰爭已不可免、此在吾人不願成立思想集團以對付未來戰爭之計、故謀團結愛好和平各國以避免戰爭而已、今後法國外交政策、仍當以國聯會盟約爲歸宿、其與英國亦當繼續合作、吾國安全不僅以國聯會盟約爲根據、且以國際各項諒解關係爲基礎、英法兩國諒解、係乃其最可寶貴者也、以言英意兩國未來談判、法國甚望其克底于成、法國對于意國一致表示同情、並願與意政府成立新協定、俾如過去舊發生各種爭執、深望有以緩和之、關于西班牙國內亂不干涉政策、與地中海維持現狀兩者、法國倘能獲得充分的保障、則余自當樂與意國促進邦交也云、

台爾博斯答覆質問

▲中央社廿六日巴黎電 衆院廿六日晨府續討論外交問題、外長台爾博斯當即答覆各議員所提質問、內容共分九項、㈠中國戰事與西班牙內戰、不出而干涉、㈡必須充實國防、㈢法國府特與各友邦、尤其是英國切實合作、㈣英法係和平局勢最可靠之保障、㈤法國忠實履行法俄互助協定、㈥法國仍爲國聯會忠實會員國、歐洲各國軍備須設法加以限制、㈦奧國獨立實乃歐洲和平主要因素、㈧法國對於捷克所提供之諾言（指法捷互助協定而言）、倘有必要時、均當切實履行、㈨結論則謂法國愛好和平、但不惜任何代價以覓求和平云、又云、外長台爾博斯本日晨在衆院答復各議員質問案時又云、至以英意兩國未來談判而論、外國方面若不再派軍隊再運軍火前往西班牙國、地中海上若能成立忠實的合作辦法、則他國與意國成立一般解決方案、而將阿比西尼亞問題包括在內、並由國聯會予以認可、卽成爲可能之事、關於此節、法國政府對於未來解決方案、當視實行保障是否切實可靠以爲定云、

格隆巴許發表演說

▲中央社廿五日巴黎電 衆議院頃於午後府續討論外交問題、社會黨議員格隆巴許發表演說、謂社會黨一向主張與德國開始進行談判、但自本月德國元首希特勒在該國衆議院發表演說之後、談判已不可能、查去年五月間德國經濟部長沙赫特在巴黎時、法國前總理勃魯姆曾爲法德兩國談判、覓求基礎、無如沙赫特嗣即去職、此項計劃遂即作罷、右派議員伊巴納伽萊繼起發言、謂德國趾高氣揚、不可一世、已將陸軍員額加至空前未有之數字、自歐戰結束以來、法國屢屆政府亦曾謀與德國互相接近、抑法國人民雖酷愛和平、但決非不惜任何代價以覓求和平、法德兩國成立協定、誠係歐洲維持和平之所必需、但必須德國尊重其他各民族之權利、則此項協定始有成立之可能也、旋談及意大利國、謂法國人民陣綫政府不應爲阿比西尼亞國皇塞拉西之故、竟乃犧牲一九三五年英法意三國在斯特萊柴會議所成立之共同陣綫、英國首相張伯倫今茲發動與意國進行談判、吾人當無保留的加以贊同、

米斯特萊發表演說

嗣由急進社會黨議員即衆議院外交委員會主席米斯特萊發表演說、熱烈要求各政黨摒棄私人之見、而成立一種休戰辦法、凡我國民、每值非常時期、輒能團結一致、茲已不自覺的團結了、爲保全人類尊嚴與自由計、吾國人民當能接受一切犧牲也、時至今日、國聯會盟約與集體安全一項原則、均已失其意義、而歐戰後所訂立各項條約、亦已喪失其價值、歐洲時局如斯、歐戰以前所推行之歐洲維持均勢一項政策、務當予以恢復、法國當在外交上向奧國捷克匈牙利三國有所行動、俾爲多瑙河流域未來條約奠定一種基礎、至英國決定與意國進行談判一事、殊足贊同之、法國一俟此項談判結果揭曉、亦當推行實事求是之政策、結論則謂他日戰爭即使爆發、法國在物質上業已有備無患、但在國防方面、國民仍當繼續有所努力云、

共黨議員反對屈服

▲中央社廿六日巴黎電 衆議院廿五日晚府續討論外交問題、共產黨議員貝利當發表演說、略謂、關於遠東事變、各國未能以經濟制裁手段加諸日本、誠屬憾事、關於西班牙國問題、義德若進一步、而大舉干涉、該國內亂、法政府是否再度加以縱容、時至此日、所有和平力量、統須招致而團結之、法國與捷克蘇俄所成立之互助協定、亦須予以充實、反之、外交政策、非以屈服爲事者、均非共產黨所願接受云、衆議院隨卽延會、至明午續開、

松井定期發表廣播演說

松井謁日皇後昨返抵東京

▲路透社廿七日東京電 前駐華中日軍總司令松井、定三月二日、向全國發表廣播演說、彼往葉山覲日皇、昨日下午始返東京、據彼談話云、余向日皇陳述華中軍事發展情形甚詳、又向日皇稱、余因指揮所部作戰措置失當、部屬傷亡如此之多、自覺殊愧於心、皇上力安慰余、且嘉許前方將士之忠勇、余甚感激也、余今返國、幸得無恙、余決繼續盡忠守職、以副皇上之期望云、

美對歐局悲觀心理減削

孤立派不復恐英美締有密約

充實海軍計劃卽可順利通過

▲中央社廿六日華盛頓電 關於歐洲時局情形、德奧兩國當局既在上一星期之內成立新協定、德國元首希特勒又復發表激昂演說、即英國新外相艾登亦已辭職而去、美國半官方面聞悉之餘、所感印象卽步印象、原極惡劣、迄至此際、其耳目爲之一新、其悲觀心理、亦因而減削、此其原因不外三點、㈠奧國內閣總理舒斯尼格維護國家獨立權之決心、已爲世人所共見、德國國社黨極端派之凱旋、未免言之過早、㈡德國若以片面行動、強使捷克國接受國社黨主義、捷克國當以全力抵抗之、已可證實、㈢英國前外相艾登去職之後、張伯倫首相未必切實變更現行外交政策、即該國輿論、亦不許其如此、自是美國孤立派亦不復以英美兩國締有秘密爲言、影响所及、國務院方面、以爲充實海軍計劃、卽可順利通過、不復遭受重大之阻撓、似此美國政府所提出海軍充實計劃、原以保護汎美主義、預防日本侵略爲理由者、反因歐洲新近事變、而受種種便利、

中國戰區英僑不接受日勸告

生命財產受損害應由日方負全責

▲中央社廿六日倫敦電 日政府二月十五日以備忘錄分致關係各國、請其勸告各該國僑民、退出中國戰事區域後、英駐日大使克萊琪、今晨向日外長提出復文、略謂、日政府此項建議、業已轉知本國僑民、但英

傳被意軍進駐勃倫納山隘

▲中央社廿六日倫敦電 據傳數日以來、意大利政府業已遣派軍隊、前往勃倫納山隘邊境駐防、奧國內閣總理舒斯尼格、日昨對于德國表示態度較爲強硬、其故即在于此、按意國軍隊駐防勃倫納山隘者、自一九三六年九月意德兩國成立政治軸心以還、即已撤至內地、

十二屆世運勢難在日舉行

各方面將迫日放棄籌備計劃

▲中央社廿六日阿姆斯特丹電 據僑日電訊報稱國際體育協會、不日在巴黎開會時、將強迫日本放棄其籌備一九四〇年第十二屆世界運動大會之計劃、國際體育協會之各國代表、均以爲現時遠東局面、已使大會不能圓滿舉行、英及其屬領、且激烈反對在日舉行大會、苟日方不肯放棄、則英即拒絕參加云、

英將對日妥協之謠實欲離間英美

衆料地中海問題解決後英將與美聯合應付遠東

▲路透社廿六日華盛頓電 遠東方面傳來之消息、謂英政府對德意妥協、將來亦可對日妥協、或者英日兩國將舉行談判、以解決英人在華之權利問題、此間政界中人認爲此種觀察、殊屬差誤、且認爲此係離間英美之一種宣傳作用、有等信賴張伯倫者因深信其將來補救英國在地中海之弱點後、必可促成英美聯合之堅固陣綫、以對遠東、據此間政論家之意見謂、英國人應給予張伯倫以試驗其政策之機會、英國之選民是否准許張伯倫之對國聯的政策、現尚未知、吾人正不宜遽下斷語云、

日外務省向各使館致牒

勸各外僑離戰區不負賠償之責

各使館均已復牒聲明礙難接受

▲中央社廿七日漢口電 日外務省於二月十五日向各國大使館送致牒文、用以証實日軍當局二月三日對各該國僑民所發出之通告、其內容分四項、㈠各國僑民在華中華北暨沿海各處所置產業、請將所在地點通知日軍當局、㈡此項產業請用本國國旗、加以標記、㈢中國軍隊應使之離開此項產業所在地點、㈣如有可能、各國僑民自以撤退爲宜、同時並聲明日軍若須加以轟擊該地、未便担負何項責任、各關係國駐日大使經已答復日外務省云、此種要求礙難照辦、同時並聲明保留權利、以便要求損害賠償、

▲中央社廿七日漢口電 美駐日大使格魯、昨向外務省提出復文後、外省發言人頃談稱、日軍當局並未要求各國僑民退出華中、其地現由日軍維持治安、自可不必退出、但各國僑民凡在黃河流域卽戰事區域中者、令由日軍當局非正式勸告撤退云、

徐祖善任江漢關監督

▲中央社廿七日漢口電 財部頃以部令發表江漢關監督吳嘉謨另候任用、遺缺派宜昌關監督徐祖善接充、所遺宜昌關監督一缺、暫派驗稽何代理、

粵港滬 天相堂 海狗補腎丸
先天不足後天失調
廣州下九路 香港德輔道中 上海東新橋

國際反侵略總會來華代表巴德立在歡迎席上答詞

世界如欲和平勢須奮勇抵抗侵略

各國人士均視中國能獲最後勝利

▲中央社廿七日漢口電 國際反侵略總會來華代表巴德立、廿六日在本市各團體歡迎會席上答詞、略謂、國際間有若干人士、以爲一切意圖恢復集團安全制度之努力、僅浪擲時間、無補實際、其實不然、世人現已愈益瞭解國際間對於戰爭之恐怖、實因一九三一年東三省事變時、各國政府未能充分協助中國所致、吾人之世界、現正被置於暴徒統治之下、任何政府如誠欲企求和平、則勢須被迫奮勇抵抗侵略、如貴國然、非然者則勢須節節退讓、甘受屈辱、現各國給予中國之實際援助、極爲微弱、此余所深引爲慚愧者也、惟各國人士、實均視望中國能獲得最後勝利、中國實爲世界和平而戰、國際反侵略協會成立兩年、惟團體會員約可代表四萬萬人、分會遍設四十三國、現參加抵制日貨運動之國際合作社協會、擁有會員一萬萬人、凡此可見雖各國政府給予中國之實際援助不多、惟國際間正有偉大之力量爲中國聲援、貴國政治家宋子文、現已被選爲本會中國分會主席、宋氏爲舉世敬仰之人物、貴國分會得宋氏主持一切、實堪慶賀、余並建議中國分會、嗣後能以有關中國之情報、供給各國提倡和平之團體、並代辦外人來華遊歷事宜、同時由國際反侵略協會、日內在分會增設一通訊社、專以中國英勇抗日新聞供給各國報章雜誌、

▲中央社廿七日漢口電 國際和平大會代表巴立氏來華任務業已竣事、特于廿七日晨乘歐亞機飛港、并於定廿八日赴滬調査各情、於下月九日返港、逕赴星加坡轉歐、巴氏臨行表示、此次在華所得印象極佳、中國全面抗戰之澈底精神、與堅強決心、至令人欽佩、相信本此意志前進、結果必獲勝利、關於日本侵華之種種材料、此次搜集極多、迨本人至亞力山大時、卽電巴黎和平分會籌備開會、屆時本人決出席報告經過、並將所有材料、提交大會討論、並決定制裁侵略及協助中國有效方案云云、

滬商界繼續捐資抗敵

▲中央社廿七日漢口電 上海市商會委員兼勸募救濟總幹事駱清華、廿七日向財部次長徐堪報告滬商界認購救國公債成績、十一月初、我軍撤離淞滬及各業雖淪處敵人暴力之下、仍能共體國難、勉力輸將、計于十一十二兩月之間、繼繳五百餘萬元、截至廿六年十二月止、除各大銀行及百貨公司所認之數、係逕繳總會外、其餘各業總計認購額二萬九千六百七十一元七角、已繳國幣一千二百八十七萬七千八百〇八元四角、又銀三百兩、

南昌全體商人慰勞空軍將士

▲中央社廿七日南昌電 南昌市全體商人以我空軍連日在武漢南昌各地迭予敵方重大損害、且飛往台北轟炸敵空軍根據地、此種奮勇殺敵精神、令人萬分敬佩、爰於廿六日購備勞品多件、由市商會全體委員恭送前往、以示慰勞之誠意、空軍當派代表一人領受、並表示繼續殺敵、以保衛國家民族生存云、

中中交行仍在滬上營業

日軍部欲加阻止但爲財界所反對

▲中央社廿七日漢口電 滬息、中中交三行府續在此間營業事、日本軍人原擬橫加破壞、頃據可靠消息、日財界曾以該國眞正利益不宜採取此種破壞手段爲理由、竭力加以阻止、其議始寢、廿六日夜間敵憲兵數名、均脫制服、曾在法租界外灘中央造幣廠堆棧門面粘貼封條、迄至二十七日晨、法捕房始查悉予以撕去、廿七日午後三時、又有敵憲兵多名前往該處、殆欲從新加封、法捕房已有準備、當卽派員予以制止、

報失股票告白

啓者本公司前時所發均盛隆名字由第六千七百七十一至六千七百八十號共股份十股之股票一張又廣永昌名字由第五千二百七十至五千二百七十九號共股份十股之股票一張均經報到遺失茲准由本日起限至三十天期內倘無人將此各股票向本公司總寫字樓投明一經期滿本公司卽行補發各該新股票隨將各該報失之舊股票均作廢紙特此聲明此佈

宜安保險有限公司謹啓

戊寅年正月十九日

夜点心莫妙於桂格麥片粥

桂格麥片。含有養腦補身。添精益氣。維持健康之種種重要元素。比量勻稱。爲配合最宜之天然食品。而且味道脾美。極易消化。煲之爲粥。或甜食。或鹹食。其補身增力之功。固不在其他補品之下。非但經濟不費。而手續亦簡便多多。

桂格麥片

Quaker Oats

各地商店均有出售 (G14)

營養豐富 人人宜服

餐後弗忘

「血中寶」含有多量之滋養素、行銷廿餘年、名播中外界以其藥力適準、飯後服一小匙、即能強健身體、以服「血中寶」而轉弱爲強者、不可勝計、每年收接各界贊明函件、盈箱累篋、中西醫界亦認爲良好標準滋補品、銷路無遠弗屆

增強體魄 唯血精是賴

凡身體血液衰薄、無不瘦骨嶙峋、面黃神倦、手足冰冷者、君欲增強體魄、脫離虛弱病態、宜服二友牌（血精）蓋血精乃血虧治本品、並非暫時治標淫藥、如男界色慾過度、精血消耗、女界月事不調、經期前後肚痛、老人血虧頻臨、產婦產後血虧、連服數瓶、担保見效、（每瓶元二）

香港何東行可亭藥廠發行　唐拾義分局總經理

據蒙陰敵軍中電雷斃百餘名

▲中央社廿七日徐州電 蒙陰之敵向費縣進犯、被我伏兵任公路埋伏電雷、廿五日午炸翻敵汽車五輛、敵死傷百餘名、我伏兵亦同時出擊、將隨行之敵包圍、除殲滅者外並生擒廿餘名、

奕趣

名手對局　吳松亭先勝盧國柱

(吳) 炮二平五　卒七進一　馬柒進六　車壹平二　馬五進三　砲捌平玖　馬叁進五　車捌進肆　車二進五　卒五進壹　士肆進五　車伍退一　砲伍平六　車五平叁　車三平肆　砲玖進肆　卒叁進一　砲玖平六　士五退肆　卒叁平肆　卒四進一　車壹進叁　車壹平五　兵五進壹

(賓) 馬二進七　砲二平叁　兵叁進壹　砲捌進二　砲叁平柒　兵叁平肆　兵肆平五　車捌平叁　車壹平肆　相柒進五　砲七進壹　馬叁進五　士六進五　車肆平一　帥五進壹　車叁退壹　車壹平七　士肆退五　兵玖進壹　車叁平四　兵九進一　帥六進一　車六平一（勝）

(吳) 馬二進叁　馬捌進七　馬六進五　車玖平捌　卒伍進壹　卒伍進壹　馬五退柒　車捌平伍　卒五進一　車五進三　車二進壹　車二平伍　車五退壹　砲六平五　車叁退叁　卒叁進壹　車叁平伍　砲六退伍　車五平一　砲六平玖　卒四平五　砲玖進柒　砲五平肆

(賓) 車玖平捌　兵叁進壹　相三進伍　士肆進五　馬二進三　兵柒進一　車捌進叁　車叁進四▼　車肆進六　帥五平肆　砲柒平伍　士五進肆▼　帥肆平五　士五進六　帥五退壹　車叁平玖　帥五平肆　帥肆平五　士五進四　車肆平六　帥五平六　兵玖平捌　車玖平六

（賓方）

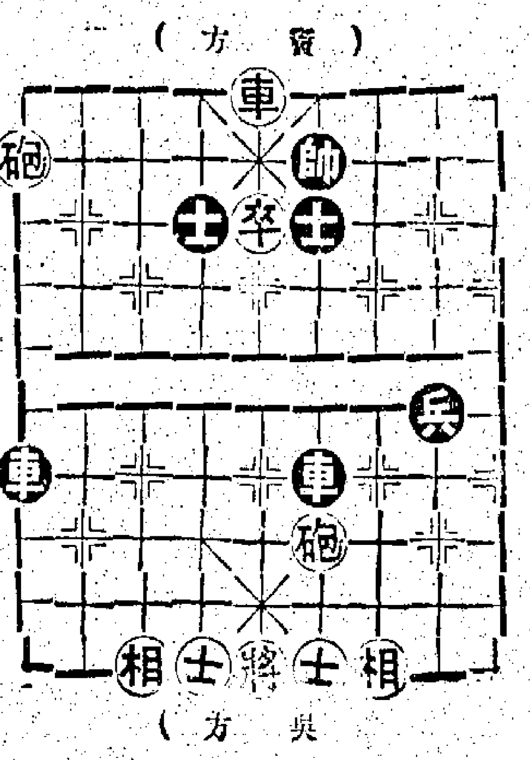

（吳方）

編者按、第三十二着賓君所走車三進四乃是失着、應改走砲八平五、吳君如走馬七進八、則賓君可走車三進二可以搶先、第四十八着賓君所走士五進四亦失、應改走車四平七對殺、賓君走錯此着之後、吳君所用車砲甚爲活動、故賓君終不能和也、

體育消息

哥靈登四戰四勝完成偉業
昨以五比一大勝港聯
港聯隊一鳴驚人先施下馬威
一慈百懈哥隊乘勢連陷五城
哥隊今晨乘金山輪離港征澳

哥靈登足球隊、昨日下午四時、在加路連山戰全港選手隊、作最後之表演、此爲壓軸大戲、故球迷到場觀賞者、雖不如第一日之衆、然因爲該隊在港四戰中次多觀衆之一塲也、是日英隊陣勢、除門將以郎文代榮菲路外、餘與前日戰文員者無異、港選手隊、則有正選之于列治、劉慶才缺席、改以後備之C派路與布禮臣補充、左衞與中堅、實力原較原定者爲強、故開賽時、即告得勢、未及五分鐘、即勝一球、顧英隊愈戰愈勇、港聯雖好、較遜一籌、更以C派路不能嚴防其右翼之進展、一慈百懈、連負兩球、下半時前後、守門員登勒亦似取放棄政策、一任敵隊爲所欲爲、結果、五比一、英軍完成在港四戰四勝之偉業、港隊之敗、確爲技不如人、門將登勒、功不補過、C派路軟弱無能、致被英隊右翼與中鋒取得聯絡、實爲唯一破綻、中衞三將盡忠守土、前鋒五將亦已各盡其能、只惜水益限于體格、雖有進展、滔滔幾度迫近龍門、最後一脚、竟爲郎文戟殺、此非滔滔之過、實郎文善守也、馮黎與梳氏三鋒、亦已使盡工夫、奈何敵衞森嚴、亦無建樹、英隊方面、守衞天衣無縫、中鋒與右翼爲前綫最危險之人物、兩人無孔不入、銳利非凡、其得五比一大勝利、絕非倖而致也、

▲哥靈登隊
奇勒
布力巴利　威迪加
部文　馬田　胡禮
皮亞施他烈　亞華
士利活蘭特

▲港選手隊
登勒（[illegible]）
C派路（西警隊）　李天生（南華南）
梁榮照（南華南）　布禮脫（米杜息）　威廉臣（施福隊）
侯澄滔（東方會）　梳氏（米杜息）　馮景祥（南華南）　黎兆榮（南華華）　楊水益（南華華）

港聯先勝一隻

港隊向日頗風進攻、侯澄滔一鳴驚人、傳球吊下門前、郎文手拒歸門後、水益主角球、吊下荒野、梳祥馮景祥來軍直進、李腹射時、黎兆榮隨馮景祥命射、球觸木柱、反插郎文之親入網、打開紀錄、實未及五分鐘也、C派路力阻不得、被其傳中、一刻後時、施活傳球右翼烈特、英隊既失、大舉反攻、施活復與烈特合作、由烈鋒插入、遂成和局、至卅五分鐘時、施活領先而終上半塲、

英隊連進三球

易陣而後、英隊得順風之利、攻勢更張、五分鐘時、馬田遠途皮球、右翼烈特傳中、中鋒施活一頂而入、成三比一、廿分鐘時、澄滔傷足離塲、港隊攻勢更弱、廿五分時、施活孤軍深入、登勒衝出搶險、撲仆地上、眼看球兒緩緩入網、成四比一、再戰不久、左翼皮亞士斜裡殺進、登勒蹲下、一任皮球從四角吊入、遂以五對一之比、造成哥隊在港四戰四勝之偉業焉、又哥靈登隊定今晨八時乘金山輪首途征澳、偕行者有球王李惠堂氏、（此行担任球証之職）及莫慶君云、

培正鼎小球賽
昨祇一塲舉行
培正克建業穩握冠軍

培正鼎小型球賽、昨日下午三時、首塲崇禮對工業於修頓園、工業棄權、崇禮白得二分、次塲培正培戰建立、兩隊實力相埒、旗鼓相當、上半塲兩無建樹、打成和局、易地再戰、培正攻勢更形緊密、建立此時草木皆兵、後衞於亂軍中誤犯手球、途被判罰、由李殿奇主罰十二碼自由球、一射中的、途開紀錄、此時建立諸將情有不甘、遂努力反攻、奈培正後衞堅固、建立難償所願、至完塲時、培正途以一對零勝建立、培正度過此難關後、當能穩握冠軍也、陣容如后、

▲培正
劉榮光
夏桂榮　李殿訓　劉殿相
大永強　蕭然輝
譚煥卓

▲建立
梁文偉
朱啓文　文錫均
譚煥章
周錦荃　蘇祥有　陳雨泉

世界乒乓冠軍
昨晚表演結果
基倫敗於容德能

世界乒乓冠軍沙巴都士及其助手基倫、昨晚在港僑中學再度與港滬能手作賽、參觀人數、一如前夕之衆、昨晚共有六塲、其中以容德能對基倫一塲爲最精彩、戰三局、基氏因抽失常、以一比二負于容氏、其餘各塲、節目亦頗緊張、而沙氏昨晚表演較前夕尤爲巧妙、誠嘆觀止、聞沙基兩人定于下月四日前往澳門遊覽、並與當地乒乓能手、作友誼表演、或將在其未往澳門前、在港作第三次表演云、昨晚各塲成績如下、

▲單打
容德能勝鄧國範　二比〇
簡文勝黎鑾　二比〇
沙巴都士勝鄧國範　二比〇
容德能勝基倫　二比一
沙巴都士勝陸那鳥　二比〇
基倫勝朱繼枝　二比〇

▲雙打
沙巴都士　基倫勝　鍾榮光　伊景光　一比〇　一比〇

攬勿夜冷告白

啓者攬勿准於二月初一日即禮拜三日上午九點半鐘在九龍海軍伙食倉內有蔴包蔴袋桶板纜北機絨帆布布疋毛毡衣服靴鞋帽檯布茶巾電鍍器皿羹刀叉碟架銅鐵傢俬茶壺餐具及什貨等物分號出投以價高者得現銀交易價下槌之後若有錯漏或意外之事俱歸買者自理特此聲明　中環都爹利街攬勿行謹啓　戊寅年元月拾陸日

經濟消息

上週英美銀價滙兌表

期	英近期價	英遠期價	英對美滙兌	英對法滙兌	美國銀價	美對英滙兌
二月廿一日	一九・九三七五	一九・六八七五	五〇二・	一五二・七五	四四・七五	五〇二・八七五
廿二日	二〇・〇六二五	一九・七五	五〇一・四二	一五二・六八	四四・七五	五〇一・五六二五
廿三日	二〇・一二五	一九・八七五	五〇一・六五	一五三・三四	（放假）	
廿四日	二〇・一二五	一九・九三七五	五〇一・八	一五三・七八	四四・七五	五〇二・六八七五
廿五日	二〇・一二五	一九・八七五	五〇一・五五	一五四・一二	四四・七五	五〇一・六二五
廿六日	二〇・一八七五	一九・九三七五	五〇一・九五	一五三・八一	四四・七五	五〇一・二五

上週港市英美滙價表（西商近期買家）

期	英滙牌價	英滙最好	英滙最淡	美滙牌價	美滙最好	美滙最淡
二月廿一日	一〇二・八七五	一〇三	一〇三	三一・〇六二五	三一・三七五	三一・三七五
廿二日	一〇二・八七五	一〇三	一〇三	三一・〇六二五	三一・三七五	三一・三七五
廿三日	一〇二・八七五	一〇三	一〇三	三一・〇六二五	三一・三七五	三一・三七五
廿四日	一〇二・八七五	一〇三	一〇三	三一・〇六二五	三一・三七五	三一・三七五
廿五日	一〇二・八七五	一〇三	一〇三	三一・〇六二五	三一・三七五	三一・三七五
廿六日	一〇二・八七五	一〇三	一〇三	三一・〇六二五	三一・三七五	三一・四三七五

上週港市八九金價表（單位港元）

期	上午開市	上午收市	下午開市	下午收市	全日最高	全日最低
二月廿一日	六四・四五	六四・四四	六四・四四	六四・四二五	六四・四六五	六四・四二五
廿二日	六四・四八	六四・四四	六四・四二	六四・四三七五	六四・四九	六四・四一
廿三日	六四・四三七五	六四・四四	六四・四三五	六四・四三	六四・四七五	六四・四
廿四日	六四・四二五	六四・四五七五	六四・四六	六四・四八	六四・四六五	六四・四六五
廿五日	六四・四六二五	六四・五〇五	六四・五三	六四・五四	六四・五一五	六四・四八
廿六日	六四・四五	六四・四六五			六四・五一	六四・五五

上週港市省毫券價表（現貨一元券）

期	上午開市	上午收市	下午開市	下午收市	全日最高	全日最低
二月廿一日	六五・二	六五・二	六五・一五	六五・一五	六五・二	六五・一五
廿二日	六五・二	六五・二	六五・一五	六五・一五	六五・二	六五・一五
廿三日	六五・一	六五・一	六五・一五	六五・一五	六五・一	
廿四日	六五・一	六五・一七五	六五・〇五	六五・〇五	六五・一〇五	六五・一五
廿五日	六五・〇二五	六五・〇二五			六五・〇五	六五・〇五
廿六日	六五・〇一	六五・〇一			六五・〇三	六五・〇一

英美滙兌仍漲
美對英則轉縮

昨日倫敦電、英對美滙兌漲廿點、即五〇二、一五、英港一〇三、〇六二五、英法漲十九點、即一五三、六二、英金牌一式、即六鎊十九司令九屆半、生銀價近期一式、遠期縮半個、即近期二〇、一八七五、遠期一九、八七五、市情報炒賣沽出、生意細少、市道報靜、又據紐約電、美對英滙兌縮〇、六二五、即五〇二、一八七五、生銀價掛牌一式、即四四、七五、

加埠銀價報縮

昨日加拿大蒙地柯路電、生銀交易所期貨收盤時、各期均縮廿點、即三、五、七月期均四四、九〇、又據孟買電、生銀價近期漲五安那、即五〇、一五、二月期縮七安那、即五一、〇〇、三月期縮十一安那、即五一、〇三、市情報靜、

君如海棠乎

海棠雖美却在詩人三恨之列因其有色無香也有的女子亦如海棠美則美矣奈無香何此所謂香者並非脂粉花露所能爲力乃是內臟調靜完美之結果假使便秘肝鬱則體內不清外觀斯劣面色暗晦或黃萎神昏口臭由是動人之點已已雖美又奚足道凡遇此種情形但服清導丸一兩劑其益非淺此丸清理腸道振奮肝經調整內臟性和而效徹不但能使皮膚光潔眼目晶瑩精神愉快口氣芬芳且能達到男子所羨慕社交所歡迎之健全體格君要平安快樂不討人厭應不時一服清導丸各藥房皆有出售或向上海江西路四五一號韋廉士醫生藥局購買每瓶法幣七角六瓶三元五角郵力免收

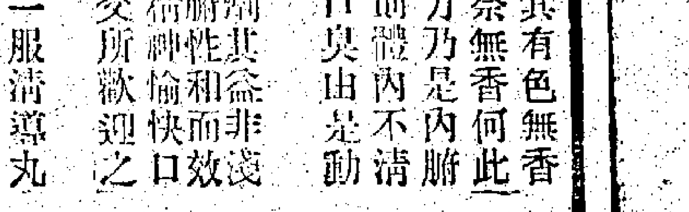

華字日報小廣告欄

上海學生留港同學會理財部楊鰲
文書部嚴逵泉因事離港故辭去所任職務今後有關該職務概由夏傑華君負責辦理特此敬啓　廿柒年弍月廿陸日　嚴逵泉　楊鰲啓

洋樓出售
茲有坐落香港及九龍新式洋樓出售如欲詳細請到德輔道中壹號的近律師行詢問爲盼電話弍弍伍柒柒

賃樓出賃
中環蘭桂坊十九號樓下出租如合意者請問中環德輔道郵政局隔鄰敦行公司辦房知租電話弍壹捌捌壹號

請女員舞女
某所招女伴游員及舞女廿位年輕品端善長交際爲合格待遇從豐不供膳宿同意者請移臨砵甸乍街廿伍號叁樓接洽

招請奶媽
茲擬聘一位年齡在廿八歲以下須身體健康品性溫和面目秀麗最近生育者爲合格如願就者請將年齡籍貫何時生育最低薪金若干等詳細開列投函本報信箱第二百零八號合則約期面洽

爲一千九百三十二年公司條例事及爲
香港中華船澳有限公司事
（末次攤還債項每百元攤派壹元六毫）
啓者上述公司之清理案于日結束茲決定第二次即末次攤還債項每百元攤派壹元六毫凡屬債權人請由一千九百三十八年二月廿八日起每日由正午十二點鐘至下午兩點鐘携帶單據到德輔道中門牌第八號即廣東銀行左鄰）二樓昭記大銀號收取便妥此佈
一千九百三十八年二月廿六日
清理人　劉毓芸　潘則乾　汪靜江　啓

印度專醫 老哥立 眼科
寓在西營盤德付道西門牌弍百八十四號
本館在香港開設四十餘年近以無恥之徒假冒希圖影射我老哥立名譽有眼疾諸君今者登報敬告本館並無分設別處請認明老哥立眞相以免受愚

中庸號
各式名鞋　精良巾襪　文房用品　批發相宜
總經理廣州國華膠廠出品
代理廣州市　廣隆泰名鞋　廣泰來鞋莊　永樂街九十壹號　電話弍四七七六

飛牛商標

雲正記戒煙水
免自加生膠
保證無痛苦
南洋各埠代理會豐商店
總行香港軒鯉詩道一百廿一號
目價　大號伍元　弍號弍元半　叁號壹元　四號伍毫

歐文伊是輝 健身片
使君充滿新精力！
擅治頭痛精神疲倦神經衰弱寒熱傷風皮膚不潔便秘失眠血虧等症服後數分鐘見效
此品係二十世紀醫藥上之新發明富含維他命惟無麻醉藥在內具有療治百病之能力其收效之迅速得未曾有故环球各國著名醫師均樂用之家中常備一瓶則可自行醫理上述各症每年省却醫費不少平時服之可使君充滿新精力康健逾恆也
香港太平洋行總經理　各公司藥房均有出售

ZAPB3

粵省要聞　一

……會所、若用救護名義募捐或開支、均須由本部核准、方得舉行、此案經聯席會議、議決

昨日市區之空戰

陳小姐募債日記

十二月十五日

李校長說：「我國這次對倭寇發動全面抗戰。最後勝利是絕對有把握的。因為前方將士能夠奮勇殺敵。我們後方民衆只須有錢者出錢。有力者出力。努力為國捐輸。你們學生是沒有多大錢的。但有的是力。因此。你們應該利用假期。盡量向僑胞勸募公債。以充實國庫。……」

昨天我和玉冰美良二姐約好。今天一同出發去勸募救國公債。我們下了決心。最低限度勸募數千元。今天早晨八點鐘。我匆匆忙忙。跑到玉冰姐家裏去。不料美良姐已比我先到了。玉冰姐去請我喝咖啡。我說：「你們我已在家裏喝過了。時間不早。我們就出發罷。」

走到門外。玉冰姐突然對我們兩人說：「且慢。讓我進去拿一件寶貝來。請你們等一等。」我和美良姐都抱着悶葫蘆。不知道他什麼把戲。我正在猜想的時候。玉冰姐已笑嘻嘻地出來了。她從衣袋裏拿出一包小東西。對我說：「今天我們出門。既要跑長遠的路。又要對人家說很多的話。口喝神疲是免不了。——這東西是我們的救星。」我把他接過來一看。原來是虎標永安堂的「八卦丹」。

玉冰姐很有經驗。我非常佩服她。

養陰丸

此丸功用廣大中外皆知凡有久患肺病胃病咳嗽氣喘胸翳氣滯者請注意注意

廣州欒欄街位元堂廣告

粵省要聞　一

粵省糧荒之救濟辦法

米商條陳准米商自由購運免稅洋米
蔣委員長核准百萬担洋米免稅運粵

（廣州專訊）粵省為缺米之區，每當春季青黃不交，米食又有告荒之慮，況當戰事時期，交通梗阻，來源短少，而米價日漲，民食前途，更為可慮，幾經當局籌劃救濟，尚未得抑平米價之法，頃查軍事委員會蔣委員長，對我粵民食告荒，至為關切，除令本省當局迅速設法救濟解決外，並准免稅洋米一百萬担運粵救濟，同時米客方面向當局亦有條陳，茲並探錄如下，

蔣委長准免洋米稅

粵省糧食發生恐荒之後，省政府及糧食委員會，當局亦頗關心此事，當由糧食擬定治本治標兩辦法施行，以求迅速解決，本省當局，昨日奉到軍事委員會蔣委員長屯令，略謂粵省糧食告荒，民食為艱，丁茲抗戰劇烈時期，應速設法解決，安定民食，充裕軍糈，除准洋米免稅一百萬担運粵外，關於綜籌救濟事宜，應速設法云云，

米商條陳救濟辦法

查省府及民食會奉令，刻已進行計劃救濟，務使米價每元能購十斤為標準，本市米商以目前本省糧食恐荒，其重要原因，固因我海岸被封，外米來源缺少，各省國米又因交通關係無法源源運省接濟所致，而現時華南米業公司所購運之一百萬担免稅洋米，本來米價當可日漸回落，但該公司又採開盤式買方式，以致商人成本過高，售價自然昂貴，特由米糠行同業公會擬定救濟辦法，向省府條陳，辦法昨已擬定，日內即可上呈，其內容要點，由省政府商華南公司准由米商自由購運免稅洋米，如恐商人有操縱及過量採購，得由政府規定每發行商號購辦免稅米，不得超過若干為限，或將該一百萬担免稅洋米撥出半數（五十萬担），准商人自由購運，則米價自漸回落，市情亦不致稀疏，又聞前日（廿五）蔣委員長屯令糧食調節委員會，妥擬定救濟辦法，擬日間施行，經屯飭將委員長，一面召集全體委員會商一切，對充實軍糧，維持民食，已決定辦法多項，內容如何，未至相當時期，暫不公佈云，

敵兵昨忽撤退之觀測

▲似係防我空軍轟炸　▲三灶上川續到敵艦

萬山高瀾窖海島

（廣州專訊）昨據廣州警備司令部負責人談稱，沿海敵艦情況如常，虎門方面連日甚安謐，惟據情報，三灶島附近海面，近增來驅逐艦多艘，計驅逐艦三艘，三烟突之敵巨型艦兩艘，而三灶島上，近尚有敵兵三百餘人，餘無別態，又唐家灣原泊有敵航空母艦一艘，刻已改泊他處，在距原泊地點約一萬五千米達之南池島嶼，似為防我空軍之襲擊，其母艦之旁有驅逐艦三艘，藉以保護，高瀾尚泊旅穴各小島，均已無敵，至各島之敵兵，突然退去，係防我空軍之轟炸，現在三灶島之敵兵，亦有不安之模樣，在六堡廠子頭村連築碉堡等處，忙于播築防空掩蔽物，幷在河南蓋搭浮橋，前傳敵在該島構築兵房，係屬不實，敵前在該島田心鄉，遍佈營幕，現已撤除，均改在樹林或有防空掩蔽處設營，又廿六日下午，敵運輸艦多艘，泊於萬山島間，似係準備徵運陸上之敵兵他去，又昨日虎門方面消息，虎門外孖洲一帶，均無敵艦蹤跡，又台山專員快訊，廿四晚上川島沙堤對開海面，突到有敵中型十六號巡洋艦一艘，驅逐艦二艘，在該處海面停泊，徹夜放探海燈向我海岸綫照射，至廿五日下午，尚逗留未駛往別處，亦未見有派兵登陸，台山警察上川三洲分駐所所長陳宏智，以敵艦再度駛至，急率各警察與壯丁隊保安隊等嚴密戒備，以防敵艦派出水兵登陸，廿五日下午敵巡洋艦派出水機兩架起航，向我海岸綫偵察窺伺，未有投彈，查敵艦截至廿六號上午仍未他駛，亦無異動云，

我對擒獲敵機師之優待

……昨日由軍法處長親自審訊……

本月廿四日敵機三架襲粵被擊落，被我方生擒敵機師淮原三名，各情已誌前訊，現稽查該敵機師淮原三，自由口口軍部押解抵省後，由總部核辦後，總部軍法處長周天民，即于廿五日深夜提訊，由該處某職員任繙譯，歷三小時之久，即寄押于口口部，記者昨（廿七日）走訪憲兵區司令李卓元，蒙派秘書張亦延代見，首向其叩詢該敵機師淮原三，乃由總部開處長周天民提審，於其口供如何，據稱本部未知其詳，惟該淮原三寄押於口部，均照依國際公約辦理，特別優待，現在留待室每日三餐，同時對其衞生健康，亦甚注意云，記者旋又叩詢日前傳憲兵在佛山拘獲化裝敵機師一名，是否屬實，據答稱，是事是否屬實，兄弟現尚未清楚，或者傳聞失實，亦未可料云，

服鷓鴣菜肌肉壯實

董映霞上海人住上海霞飛路五鳳里八號

服兒科專葯鷓鴣菜得體格强健肌肉壯實

滬粵港　宏興鷓鴣菜港行

行址莊士敦道一九三號

市校生集訓注重戰時教育

▲下月一日開始　▲暫施童軍管理

（廣州專訊）粵教育廳以全省中上學校，上學期秋季始業之初，戰時各種之訓練，未能徹底施行，原因由于人材與經濟兩缺所致，現以值茲抗戰期中，訓練學生各種技術，以備担任後方救濟工作，亦不容稍緩，經體察本省各學校環境，再訂定本省中學校學生戰時後方服務訓練實施辦法，通令各校在本學期分別遵照實施在案，現查市政府對此次舉辦市立初中學生集中訓練，聯合上課，市一、二中及市三職等市轄學校男女學生，入隊訓練，期間暫定一月，開課日期為三月一日，查集訓地點，已擇定兩處，分男女兩地，大南路平民宮為男生隊部，惠愛西路市一學校為女生隊部，已定於昨廿六日分別報到入隊，此次集訓目標，㈠童軍高級技術，㈡培養體格，㈢不正當及不合理生活之改善，㈣服務精神及道德修養，㈤抗戰救國，復興民族之正確意識，㈥統一各校教育精神，養成完善學風，而教育綱要，又分為除教授各校定有重要之科學外，幷切實嚴施童軍管理，授以童軍教育及普通科學，課程方面，授以戰時教育必需之科學，如偵察交通工程宣傳募集救護消防糾察警備等，作業方面，施以戰時後方服務，政治方面，注意擁護領袖抗戰救國之意識，每週間，除授其他科學外，幷側重授以童軍體育政治等科云，

黨軍政聯會取締擅用名義募捐

（廣州通訊）近來市內救護團體，往往有藉名贈藥演劇籌款，向各界募捐情事，查用救護團體名義募捐，事先須得黨政軍聯席會議救護部核准方得進行，經黨政軍聯席會議議決公佈有案，而市面尚有上項情事發生，記者昨特走訪救護部主任、蒙派高級職員接見，據云，『在抗戰期內，所有全省各屬救護團體會社，若用救護名義募捐或開支，均須由本部核准，方得舉行，此案經聯席會議議決通過，并函廣東綏靖公署、省黨部、省政府、轉飭各救護隊及其他有關機關，如警備司令部，警察局等遵照飭屬辦理有案，本月初旬，有金卍字院，在市內新國民戲院及河南大光明戲院演劇籌款，本部經即照案請警察局制止，該隊亦經遵令停演，本部為執行政令，並避免流弊起見，如發覺有不遵照議決手續，用救護名義，擅行向各界募捐者，必嚴行制止，斷不容假藉名義，使神聖之救護事業受其污辱，甚或有不肖之徒，藉此漁利，圖飽私囊，尤應禁止，甚望市民勿受人所惑，如遇有登門求捐或持票求化者，若查明其未有經本部核准憑證者，可立即呼警拘拿，依法究辦』云云，記者以救護事業，關係抗戰前途甚大，當道已有劃一之辦法，各界自應聽從指導，方足以增進救護力量，而杜流弊，至是乃與辭而出，

昨日市區之空戰

▲敵機兩次來襲　▲被我機隊擊退

……一次在廣州一次在韶關……

（廣州專訊）昨廿七日晨，天氣破曉，據深圳方面報告，發現敵機來襲，六時十五分，即發出警報，我駐某地空軍，亦派出戰機五架，出動迎戰，旋續發緊急警報，于六時廿五分，敵機三架，沿黃埔向珠江後河上空進襲，到芭洲間，即折向石牌方面，我機即以機槍向敵機掃射，敵機即由四千餘尺之高空，猛向地面降落，約距地面千尺，以避我機之鋒，旋又高飛，與我機戰鬥，我機分上中下三層，將敵機包圍，其中敵轟炸機一架，乃在石牌上空，將所負之彈三枚擲下，以減輕重量，各彈均落附近山崗間，敵投彈後，且戰且逃，我機又改變陣容，分東南西三面，向敵機包抄，敵此時只有向粵秀山方面衝去，我郊外及市內之高射砲陣地，知我機出擊，故始終未有發砲轟擊，當時海珠橋及街上行人，亦多停足以觀空戰，激戰約廿分鐘，敵機向雲霧最濃密之處，而逃，我機亦腳尾追擊，敵機一架，轉由西南角疾飛逝去，其餘兩架，則折向河南上空而遁，我機亦收隊而回，據一般目擊者談，當敵機衝進石牌時，我機突行疾降襲擊，其中敵機已有一架受傷，大抵傷勢非重，故彼尚能掙扎耳，至七時廿分，敵機第二批十四架，又從唐家灣方面飛來，分飛廣九路，到樟木頭天堂圍，計一隊三架，兩架則飛石龍及增城上空盤旋，其餘九架，則飛順德，遵江佛公路至佛山，復折向廣三路，經西南三水，繞入小北江，經連縣到曲江，而向廣九路增援之敵機，亦繞入粵漢路，仍向曲江方面前進，到小北江之敵機九架，亦同時向韶關襲擊，我機隊多架，又從某地起飛追擊，敵機在韶關亂投彈，與我機激戰，約廿分鐘許，即向南逃去，我機隊續到馬壩上空，將敵包圍，此時雙方激戰之烈，比晨間在廣州市空之戰，尤為猛烈，敵衝出我機重圍，後沿粵漢路向南而遁，沿途經英德源潭，均將炸彈拋下，但絕未中我路軌，其由廣九路飛粵漢路之敵機五架，已到烏石，但見其已抵韶關之敵機，正向南遁去，該批敵機亦不敢前進，即跟大隊逃走，至十二時二十分，敵機均已逃去，十二時四十五分，警報解除，又廿四日，我空軍擊毀敵機多架，經查新豐縣境，確墜下敵機一架，墜下始興縣之一架，亦已覓獲，綏靖公署已分函該縣妥為管理，派員協同空軍總站人員前往起運，聞已起運來省，三四日內可抵步，並證實兩敵機，每機有機師四人，同時斃命云，

市抗敵會充實團體工作

（廣州專訊）市民衆抗敵後援會，為充實全市抗敵救亡團體工作，使在齊一步驟之下，一致進行，特決定派員考核各團工作成績，俾分別加以改組及充實，其辦法如下，㈠凡因抗戰而組織之團體，一律依職業或性別改稱為廣州市口口抗敵同志會，至在本會成立之民衆團體，若其內容充實，及未有同機關體并立者，得照原有名稱暫續存在，本會並隨時派員巡迴視察各團體工作狀況，㈡於各種工作團隊，A、嚴密各工作團隊與各該團係委員會之聯繫，B、增强各工作團隊對於工作上之興趣，C、加緊及擴大各種工作團隊之組織，D、分別聯合同類各工作組團隊實施演習等，

中央派員視察南寧軍校續詳

（桂林專訊）本省南寧軍校自由五路軍李白總副司令為統一全國軍官訓練事權起見，特將該校一切，交由中央接辦以來，作育人才至多，而最近李白總副司令，當經中央允許，派員來桂并赴邕接收並改正名稱為中央軍校南寧分校，各情已誌前訊，茲查關于中央當局，以在此長期抗戰期中，各級軍長，需用孔殷，為此對軍事教育機關自應加緊作育人才，以為國用，並擴大招生名額，兼收各地華僑及回教徒，以期共赴國難，同於南寧分校，特飭令加緊訓練各科人員，昨廿三日據五路軍總司令部消息，中央對于南寧軍校訓練人才計劃，最近曾由蔣兼校長核定頒發命令飭遵進行，同時辦理各項應興應革事宜，並派少將高級教官唐冠英來桂視察指導，唐氏奉派後，由漢口南下，先抵廣州，然後轉程來桂，由該處派員赴邕軍校視察，據唐氏現已抵邕，由王景米招待前承一切，此後該校當承蔣兼校長之命，加緊訓練各科軍事人才云，

市小戰時工作團昨派代表向市府請願

▲該團進行已得局部成功　▲昨請願注重多設街坊校

（廣州專訊）市小被疏散教職員戰時工作團，自呈准市抗敵後援會備案後，節經訂定工作目標三項，㈠協助政府推行戰時教育，㈡請求市當局將市小全部復課，收容失學兒童，㈢復用被疏散市小教職員等，查日來該團對於上項工作仍進行不懈，現已得到局部成功，因社會局已允擴充街坊學校二百所，各情已見昨報，並云該工作團將結束，惟昨又有該團以社會局不將市立小學復課，而將街坊學校擴充，雖名義上不同，但結果已達到收容失學兒童之目的，與第二項請求相符合，故此點可無再爭執地步，但若僅開二百班，實未能將全市七萬失學兒童全部收容，且復用被疏散教職員，尤不知以何者為根據，因此，該團於前（廿六）日下午派出陳遙芬、楊麗珍、蘇愛白等代表前往市府謁見曾市長養甫，要求解釋，由曾秘書長蹇接見，首由代表提出三項問題，要求答覆，㈠市府是否擴充街坊學校至五百所，㈡此五百所街坊學校是否分期設立，㈢疏散教職員委用，以何者為標準及根據，曾氏對一二兩點答覆，謂市府確擴充街坊學校至五百所，係分期設立，至於第三點，曾氏亦自謂不甚明瞭，遂即以電話向劉局長石心詢問，據劉氏答稱，被疏散教職員，如欲復職，須到市小被疏散教職員聯合會（該會之設立，係專與戰時工作團對抗者，社會局對該團團員已全數復用）登記，再由該會請求復用云云，現聞戰時工作團各團員，以該聯合會係由出賣本團之份子所組合，又發出宣言，攻擊本團，甘受他人利用，並否認過去本團工作，故一致決定，不前往登記，並繼續向當局請求三點，㈠五百所街坊學校同時開設，俾盡量收容失學兒童，㈡如經費確係不敷，則將額定之經費，各人平均，㈢如社會局須要登記始能復職時，則請公開登記，渠等不能由某一團體包辦登記云，記者又讞戰時工作團某負責人語稱，該團係永久性質，協同政府推行戰時教育者，至謂現已辦理結束，或係屬誤傳，或另有作用云，

桂農業管理處下月初旬成立

建廳長陳雄兼處長　團隊實施預習等

（桂林專訊）桂省府為發展戰時農村經濟，決定設置農業管理處，已誌前訊，昨（廿三日）續查該管理處組織規程，經第三一次省務會議通過，並由建設廳長陳雄兼任處長，約於下月初旬即可成立，其職掌事項均列舉任規程中，茲錄如下，第一條，廣西省政府為促進本省農業生產起見，特設置農業管理處，其職掌如左，㈠關于全省農業生產之設計指導監督事項，㈡關于農民經濟團體之組織訓練指導事項，㈢關于各級農業指導人員訓練指導事項，㈣關于各縣農業生產資金之籌措支配事項，㈤其他與農業生產有關事項，第二條，農業管理處設處長一人，（由建設廳長兼任）副處長一人，處長綜理全處事務，副處長協助之，第三條，農業管理處分設左列各組，㈠農務組，掌理農業生產之改進，推廣及農具之改良，製造各種農作物，病虫害之防治事項，㈡林務組，掌理荒地開墾及各種水利之設計指導與辦事項，㈢畜牧獸醫組，掌理家畜保育，及牛瘟豬瘟之防治事項，㈣農村經濟組，掌理農民經濟團體之組織訓練指導事項，各組設組長一人，組員若干人，承處長之命，處理各該組事項，第四條，農業管理處，設秘書一人，辦事員若干人，承處長副處長之命，辦理各項指定事務，第五條，農業管理處，得在各區設立辦事處，其組織另訂之，第六條，本規程自公佈日施行，

荷印華僑歸國抗敵抵粵

我國長期抗戰，各地華僑紛紛歸國參加前線抗敵工作，以盡國民天職，現查荷印華僑青年廿二人，由隊長古亞安率領歸國抵省，昨謁當局，請示出發前線參加救敵工作進行云，

粵省要聞 二

唐家灣視察記（二） 明三

不料在午海外突然添了廿多艘敵艦、至沿海游弋、入晚開始用探照燈向沿岸照射、翌晨便開炮向着香洲唐家灣亂轟、約共發砲五十餘响、但彈多落空地、而且很多沒有爆炸、同時孤島那邊、因爲在水中步、不能堅守、被其攻佔、敵潮水兵數百名登了陸、一面向我壯丁漁供軍情、一面又用機槍掃射、碰見了婦女、便恣意姦淫、無一倖免、次是呼嘯而去、午後復返、這次回來可更慘了、雞豬犬牛羊亦不免于一死、殘殺之餘、更縱火焚燒房屋、一時火光燭天、廬舍化爲灰燼、劫後的琪澳、已成死島、絕無人烟了、本來自敵人空襲廣東以來、牠的空軍根據地就在唐家灣口外、向內地侵襲的敵機、差不多完全是由那邊起飛的、所以中山同中山縣屬上柵萬頃沙唐家灣香洲的領空、都是必經之綫、但是從來牠沒有在這一帶肆虐過、不幸在三四號也受到敵機的轟炸了、大概是敵人的一種報復吧、沿海的漁船、本來就被欺侮慣了的、連日在內海裡也受到敵機的追逐和掃射、當局看起來、局勢確定是嚴重、賴我防軍沉着應付、不怕倭子鬼計多端也是一籌莫展的逃回他的兵艦上去了、最近沿海很平靖、沒有什麼事故」、我們在上面一篇談話裡、知道敵人並不是不想來侵犯廣東、而是處心積慮的很久了、不過顧忌的、是我們廣東的大無畏精神、不敢輕于嘗試、看他三號四號的舉動、純係試探性質、看我們是不是有抗戰的決心、同胞們起來吧、倭寇也不是三頭六臂、怕他做什、大家肩起槍桿、保衛我們的大廣東、

（四）瞧瞧敵人真面目

經張縣長的介紹我們驅車到防軍某團部拔刺謁某團長、不一刻我們隨着一位副官走進了會客廳、簡單樸素的佈置、除去幾張必需有的桌椅以外、四壁都掛滿了軍事地圖、首先觸進我的眼簾的是一只科學化的機器盤、和一雙黃色的皮靴、裡面還襯着很厚的羊毛、倒把我楞住了、起初我還以爲那只儀器盤是計算大砲射程的、但是這雙皮靴、吸盡了我的腦汁、我也沒想出來牠的用處、原因在華南溫和天氣裡、絕對穿不到這樣厚的皮靴、增加行軍的遲滯、就是能用、也不會像陳列品、似的放在客廳裡、正在苦思不獲的當兒、某團長出來了、很客氣的和我們握手互通姓名、開始談話了、談話的內容、和張縣長的口吻沒有什麼兩樣、不過在談到被迫降落在香洲附近敵機的時候、在他那莊嚴不倦的面容上、顯露着不矜式的微笑、隨手對我們指着那儀器盤和皮靴說、這就是從敵機上取回的、這個是敵機師用來測量風向風力的、這是敵機師穿的皮靴、還有兩樣、我留着預備北上殺敵的時候用、」關在肚裏半天的狐疑、這才打破了、（未完）

市商會營稅請願不准 行商仍聯合提議改善

（廣州專訊）本省戰時加征營業稅問題、自前週市商整會、召集各行代表籌議、決定辦法兩項請求稅局、未改善、已奉廢商不准、市商會特再通函各行商代表、定期昨廿七日、召集第二次各行代表會議、詳細討論一切解決方式、而市內干餅・茶樓・輪船・雜項・水喉・潔具・綢緞・布疋・故衣・與加可・等數十行商會代表、為謀貫澈一致主張、昨復聯合提出意見、請求商會據付全市行商二次聯請會討論、全文探錄于下、

為提議事、窃以廿六年度營業稅、係由官商協議、定為廣州市共二百萬元、組織評議委員會、按照資本營業大小、逐個行業總評定後、交還各該行會、調查分配、列冊送局照收、自四月一日開始成立、陸續辦理完竣者、截至六月底止、計有一百五十餘行四店、凡九千餘間、尚餘未經入行、及并無行業組織者、有萬餘間、聽候稅局陸續調查、責令申報、請予評定、正在辦有頭緒、乃奉財廳變更原案、飭從廿六年第二期起、須依新章查定、稅局長并已易人、評議自多窒礙、官商隔閡、未能迅速事竣、駢至抗戰開始以後、商人備受敵機威脅、業務殘凋、于斯為極、詎經現任周局長接長伊始、首為商界委婉謀商、欲求立竿鉅欵、採用第三四期稅額、一律以評議會所定原額加倍征收、遂予為折衷辦理、未經商決、未蒙執行、雖經大會反對、勒限繳納、並派武裝稽警臨門、勒令繳交、有以不能負担串賣、訴請免加、均以事關通案、批飭不准、被迫遵繳者、祇一部份商店、尚有一部份仍未計申報、廿七年申報期限、又已相迫而來、正擬聯同籲請改善、究竟本年度稅額如何切商調整、未有明文公佈、茲乘大會之便、謹陳數事、敬希各行代表、詳加討論是幸、（一）查評議會原定廿六年稅額、間有超越定章以外者、初為共體時艱、勉強繳納一二兩期、迨受時局影響之後、力有弗勝、籌繳原額、已難為計、遑論加倍、應請對于商人此項請求、由局恢復評議會、准予分別查明核減、（二）抗戰開展以後、商人負担種種救國要需、如認購公債也、十貨轉口稅也、捐輸前方將士慰勞金也、捐製戰士寒衣也、担任壯丁義務也、防護團捐款也、坊衆消防、防空建設也、不一而足、商人迫于事勢、對於營業稅第三四期倍征之數額、確不甘負、因而急其所急、次第籌措當前救國要需、而于年年繳納之營業稅、來日方長、未便輕而承諾、縱或積被執行停業之不幸、亦已準備、當茲外患正殷、何堪摧殘至此、關於廿七年度稅收之通暢、試擬辦法如下、甲、未繳第一二期稅者、定限連同三四期併繳免罰、乙、第三四期評定稅額、定限征收免罰、丙、已繳第三四期倍征稅額、准將倍征之數、流抵於廿七年、似此辦法、既可維持官商協定議政令、復不背于商人、籌繳戰時稅收原意、（三）營業稅廿七年度稅收辦法、究竟採用課稅標準如何、稅率如何、未有確定公佈、在此時期、商人申報問題、懷疑滋甚、況稅局分函各業公會原文、有謂按戶派人查明賬簿、以憑開征等字樣、關於此項申報期限、遙遙無期、確定限課辦法以前、應在未若干、商人實在無從申報、遑論限請由官商調協核課廿七年度稅額辦法公佈時、定期截止、方能依章處罰、并請由各行會代收申報單、劃一彙報、以上三項請求、如均不獲准、本市廿七年度營稅、一律暫不申報、特為貢獻各行代表、詳加討論云、

又專訊云關於廿六年七年度新營業稅案問題、自市商整會請願、結果未得、于廿五日派委員赴一區稅務局、此兩年納稅之懸案廣州市商整會、因即通函召集全市行商代表、于昨（廿七）日下午三時再開二次會議、詳爲研討、本市各業行商、接到商會通知、此案未能得稅局之接納、咸表示失望、遂紛紛到市商會聽候開會、談商應付步驟、計有六百餘人、記者據各出席代表人、對此案之意見、均以為就目前廣州商業環境現象觀察、當知商人為力負担稅與否、自必照去年同樣方法、為之折衷辦理、方得有完滿解決之途逕、至於檢查數簿一事、原則係與新章征稅辦法有關、倘能就此折衷辦理、自然無須查數簿、今日討論此案焦點、當注重於廿七年度問題、雖稅局對折衷意見、未肯表示、但財廳方面亦不必欲商民過於為難、日前各商委向稅局提出之折衷辦法、擬由稅局先將各行稅額、根據去年評議標準、為決定、列表函送各行分配、倘有異議、始行提出請求核減、此辦法頗為接洽、候提出大會決定、再行向財廳請求云云、迄至此、已為下午三時五十分、由商整委植梓鄉主席宣佈開會矣、結果如何、容後續報、惟時尚未決定、

沿海漁民急待救濟 省府之治標治本進行

（廣州專訊）敵艦封鎖我粵沿海岸以來、沿海漁民、迭遭蹂躪、深海漁民、均不敢冒險出海捕漁、因而遇難或失業漁民甚衆、本省當局認為救濟漁民、實為當務之急、其救濟方法、決分治本治標兩項分途進行、俾收切實救濟之效、關於治標辦法、早經省府令飭本省救濟難民分會、先行撥款二萬六千元、交由沿海十六縣救濟難民支會、為救濟漁民之用、至治本辦法、黨政軍聯席會議民運部、曾擬具草案、該案內容大要、擬在廣州設廣東省戰時漁民工作指導委員會、各縣設支會、負責訓練漁民、組織漁民、担負抗敵救亡工作、另擇地籌設漁業實驗區、撥漁業難民前往學殖、增進生產、查省府為民政、建設兩廳及國民軍訓會共同審查、開各機關對該案已審查完竣、僉以訓練漁民、組織漁民、可由國民軍訓會負責辦理、似無須設會之必要、同時並為求救濟方法、易于推行而有效、對籌設漁業實驗區事、首由地政局體察實情、擇定安全區域、規定墾殖面積、一面由農林局指導漁民設立合作社、舉辦低利漁業貸款、查該案審查意見、俟省府提出省務會議討論決定後、即可着手施行云、

桂外貿之發展

（梧州專訊）桂省年來對外貿易、日益發展、自去年全面抗戰開展後、百貨對外貿易進展尤速、而以交通因受戰時影響、入口貨物則減少、據查廣西出入口貿易處、去年全年貿易金額、為桂鈔五千一百五十餘萬元、而是年獲純益為桂鈔四百七十八萬九千餘元云、

新任傷兵管理處長 已定明日接事

廣東傷兵管理處長、原由憲兵區司令李卓元兼任、現李氏以軍務繁劇、未遑兼顧、已請辭該兼職、當局經予照准、遺缺丞現任第四路總部副官處長潘應驟繼任、頃查潘氏已準備明（二）日就任視事、舊任李處長、經飭屬辦理結束、移交新任接收云、

各屬要聞

潮汕海面 敵艦騷擾外輪續詳 …外商請向日交涉…

（汕頭專訊）敵自封鎖我國沿海後、即不時派艦往來遊弋、去年九月間、曾一度對往來輪船、加以檢查、旋激起外人反感、始行停止、但連日以來、又復故事重提、英國為保護其航業起見、乃派兵艦、護送輪船出入、敵恐發生衝突、對來往英輪、祇虎視眈眈、未敢施暴、至近日敵派兵艦五艘、分佈媽嶼口外、及南澳山脚、潮陽發塔附近等處、有兵艦保護之英輪、則僅尾隨其後、並以旗語詢問其載何物、始行他去、如無兵艦保護之輪船、則肆意騷擾、查廿五日挪威輪船海與號、由星洲經港、滿載貨客十餘來汕、於本月十二日駛抵媽嶼口外、即先有兩艘敵艦、跟隨其後、并有敵艦數艘、阻於其前、以槍向輪上示威、勒令停輪檢查、否則開槍射擊、輪主因懾於淫威、即行停車、隨由敵艦派出穿黃色軍服之敵兵十餘人、乘小輪過船、大肆搜查、先查載字後、即喝該輪開倉再檢、在倉中翻搜約一小時許、並無所得、乃竄房入室、向旅客肆行騷擾、並有一識華語之敵兵、向旅客盤問備至、輪中中西旅客、甚為憤怒、約兩小時後始返艦、該輪即繼續起碇航汕、至下午二時半始到達、該輪輪主、立將經過向該國領事報告、汕市各輪商聞訊、甚為震怒、以敵對華既未宣戰、而對第三國輪船、任意檢查、且連日以來、此項事件、發生已不下數宗、遂紛將情形電總公司報告、請即向日提出交涉、記者廿六日晉向英輪公司某西人詢問對此事案件之表示、據稱、日軍對于外輪妄施檢查、現總公司得悉、經請政府向日本交涉、請保護、如日艦仍繼續妄動、則公司方面將自動予以抵制、促其覺悟云、至於法國政府近對敵之騷擾行旅、亦極不滿、其尊重中立國航業、一面派護航P.Z號、巡於廿六日中午、開抵汕海、又閩海方面、日來仍有敵艦數艘、在閩南面活動、同時有航艦一艘、亦開抵漳浦海面、連日續派機出發、轟炸漳州廈門福州各地、金門現泊有敵艦五艘云、

各縣組民槍保管會

廣東民衆抗日自衛團統率會、自從事於組編各縣市自衛團隊後、現為使各地民槍有所保障、政府不能收為公有、特飭由各縣市組織保管委員會、委員名額共九人、由當地民衆推選、專責保管自衛團隊槍枝、使政府不能擅自收為公有、現各縣市對此、均已紛紛組織成立云、

南順絲價低跌 ▲擬聯請救濟

南順出產生絲、經歷年之改良、出口市場漸趨暢旺、惟自抗戰以後、洋庄絲價、乃由六百元而跌回五百一十元之間、照現目蠶農生計不免再遭困難、蠶勢仍恐有再跌價之虞、故值此頭造開耕之際、各地農家尚多存觀望、深恐絲價再跌、難歸成本、至為可慮、現各地蠶絲合作社擬聯請當局設法救濟云、

粵路郭塘站 農民被敵機慘殺 …禍延耕牛同時斃命…

（廣州專訊）記者昨（廿七）日據粵路郭塘站鄉民區某來省稱、昨廿六日下午二時許、敵機四架、沿江村站到郭塘站、在該站低飛盤旋、竟欲尋標擲彈、當時適該處有鄉民區炳、其子區佩華、及黃耀等數人、耕牛一頭、正在田間工作之際、見敵機左傾右側、疾駛而下、人逐紛紛走往附近樹林躲避、詎料走不數武、即為敵機窺見、用機槍向下亂射、當堂將區炳父子擊傷、黃耀因走避向緩、不為所傷、惟在田間之耕牛、被擊中要害、旋即斃命、敵機逞兇後、即向南飛竄、事後查悉區炳被擊三彈、年高體弱、流血過多、未幾斃命、其子佩華受傷非重、敷藥後即能行動云、

台山平逕 敵機轟炸補述

（台山專訊）廿五日下午三時二十五分、有敵機一架、掠過台城上空向北飛往公益區平逕附近處、投彈四枚、俱落空地爆炸、惟無重大損失、敵機逞兇後、旋向新會方面飛去、

寧路工潮續訊

（台山專訊）新寧鐵路公司積欠工人工資糾紛案、經由台山黨政當局調處飭該公司分期撥還欠薪、惟該公司後以經濟崩潰、迄未履行調解辦法、致引起工人方面反感、現查工人方面已推出代表若干、向省當局請願救濟、同時發出一向各界同胞援助救濟書、臚列工人痛苦與資方之苛刻待遇、請各界援助、該路工人所陳痛苦、係屬實情、以決予以援助、公司方面、現對於此案、仍未允讓步、寧路工潮、將來恐難免擴大、

南海 誤傳發現跳傘

日前盛傳在南海五區大園鄉拾獲敵機遺下救生傘一把、初時鄉人誤以為敵機師跳傘遺下者、并謂該機師踪跡未明、迨南海軍警當局派員前赴該鄉偵查、并將該物帶歸、旋知該物乃照明彈罩、與救生傘不同、現已將此物送交憲兵司令部、致傳敵機師跳傘下降、實無其事云、

新豐 發現敵機殘骸

廿四日敵機來襲粵北、為我擊落四架、迭詳前報、查廿五日曾一度傳說南雄已發現敵殘機兩具、記者據警備司令部負責人談、失踪敵機、現仍在搜索中、尚未拾獲、傳南雄境內發現兩敵機殘骸、本部未有接到證實情報云、查廿六晨省軍事當局接新豐縣來電報告、略謂縣屬黃沙村、頃發現墮落之敵轟炸機一架、大部已燬毀、敵機師三名、亦告斃命、則已派人看守拆卸、準備運省等語、查該敵機顯係失踪四架之一、至其餘三架、則當局正在查尋中、至在增城墜落兩機伴獲一機後、已由空軍總站防空處總政訓處派員赴增城調查起運敵機返省、空軍總站則派李隊長及機械十多人、於廿四五兩日、抵達增城、先查勘墮縣城高桂鎮東二巷之敵機、並分別拆卸敵機之零件、機關槍子彈盤發動機無線電機等可用之輕便機件、星夜運省、因該墮機翼尚有一百磅炸彈兩枚、夷燒彈一枚未爆炸、其拆卸手續不能不審愼、此外敵機殘骸之兩翼機尾等、亦準備運省陳列、已焚燒殆盡、破碎支離、機件不能復用、而擱淺沙塘墟河面沙灘完整之敵重轟炸機、亦於廿五晚由空軍機械士逐一拆卸、嚴密運省、因兇狂殘暴之敵機、每欲將其墮機炸毀、使我得物無所用、連日派機盤旋增城上空偵察、幣日不歇、我為免遭敵毒手、拆運亦為秘密、

陸豐 縣府弛禁演戲

縣長歐汝鈞、前因敵機敵艦騷擾、為維地方公安計、各區鄉暫不准開演戲劇、現查敵機艦近已斂跡、地方寧謐、為繁榮市興、廿三日特佈告週知、弛禁演戲、並規定民間每晚演戲、至十二時為止、倘遇警報、應即停演、以示限制云、

番禺 匪殺壯丁被擒

廿六上午七時許、來往市橋沙角街艇、駛至市橋蝦公洛地方、突被匪徒三人、在基圍拔槍指嚇、喝令泊岸、將艇上搭客財物及銀信搜掠一空、呼嘯而逸、搭客郭金濟尾匪踪、至有人處、高聲叫喊、當地壯丁隊齊出兜截、匪等憑險拒捕、互戰數小時、各鳴槍百餘响、當斃匪一名、匪彈盡不支、將槍投落海中圖脫、被壯丁隊一網成擒、

承退股份告白

啓者香港德輔道西八十五號三樓永泰茶莊原係合股創做今因連昌堂股東志圖別業自願將名下所佔股份退出歸永泰茶莊公盤承受照常營業於夏曆戊寅年元月十五日經已雙方核算清楚嗣後永泰茶莊生意興旺盈虧概與連昌堂無涉併同時李英揚解除職務日後其人在外如何行動均及華洋轇轕等與本號無涉特此登報聲明以免後論 永泰茶莊謹識

西曆壹玖叁捌年弍月拾壹號
民國廿柒年戊寅元月拾柒日

聲明廣告

啓者皇后大道西門牌壹百肆拾叁號時和泰故衣店向由林昆石先生在舖受職協理事務茲因決意志圖別業嗣後時和泰或有提借等項俱由梁文耀簽字及小章方得發生効力并聲明時和泰日前概毋向外揭借銀両等項特此佈聞 時和泰啓

西曆壹玖叁捌年弍月廿陸日

馳名中外
品質醇和
黃金龍香煙

壹元兩罐
中國南洋烟草公司出品

鵝鵡牌立止牙痛水
是標準速效止痛聖葯

每逢患牙痛
非是火定風
遠年爛牙脚
與及生牙蟲
瑞昌牙痛水
一到奏奇功

此水選用純粹治牙葯料根據科學配製俱有止痛·殺蟲·滅菌·固齒·斷尾·諸種效能非用強烈葯劑製成並無止而復痛之弊曾嘗牙患者已認此水爲護牙聖葯

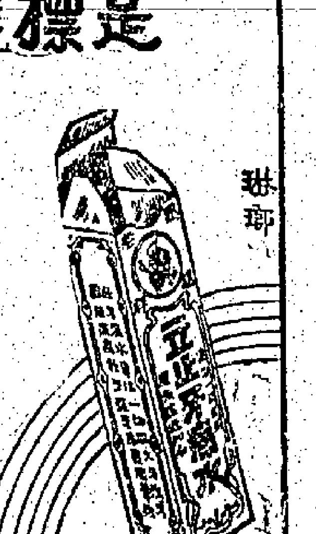

永樂街瑞昌葯行發行

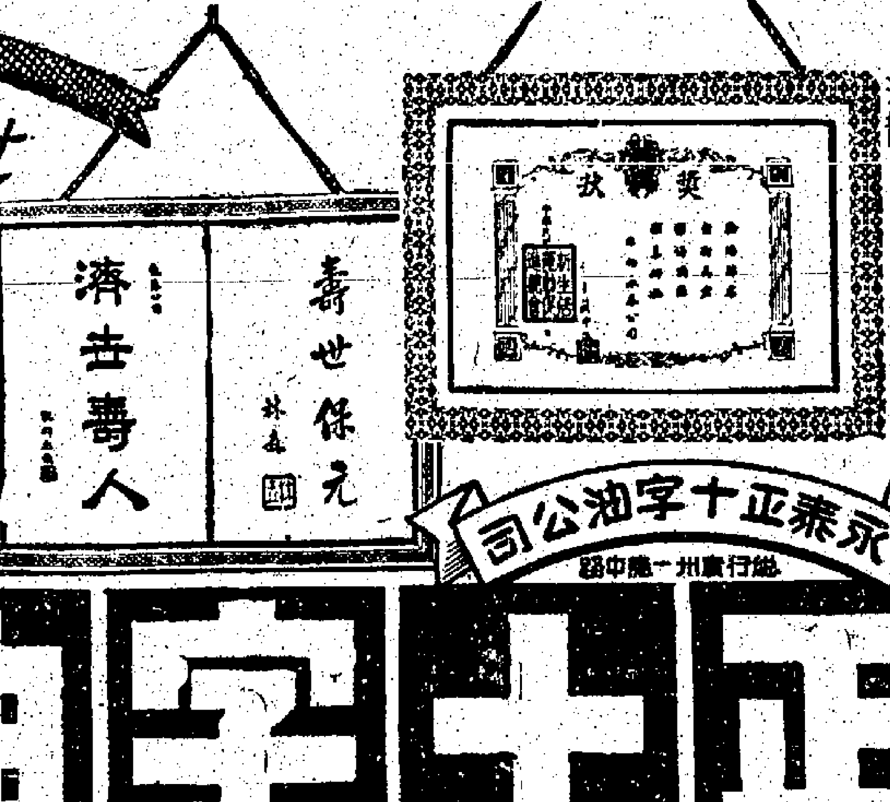

世人推重
政府褒揚！
治病救急
葯好價廉
內服外搽
功效準確

永泰正十字油公司
總行廣州一德中路

正十字油

每瓶叁錢半重 弍毫
香港南華藥行 瑞昌藥行 梁國英 中西藥房 新世界 九龍各藥房均售

定座電話
君之金錢保障
經濟益飲家

本港新聞 一

成夫人、陳行夫人、（第六隊）隊長曹思晃夫人、隊副朱惠康夫人、……

會絨織背心十七件、手套十二對、絨織帽一百件、襪九對、……

南昌酒店 亞洲酒店

香港 日租由二元至拾元 特租大減半 五折

經濟房 名貴房由三元至六元

乾諾道中

勞傷咳血渡慈航

小兒甫十三令秋突染咳症氣喘聲啞繼且吐血盈盂鄰人乃延醫爲之診治約廿餘日血止而咳更甚余以其染此危症視爲失望適值來港得友人介紹四代治咳世醫

崔亦良

先生醫理豪邃先生診治以祖傳秘法審驗細心調理服藥三次病已減半繼診半月咳止而發無復如病中斷斷於此可見先生確有高能治勞傷咳血之慈航也▲醫務所香港大道中二百五十六號二樓即中央戲院右便電話三二一二三五四一崔先生祖傳秘製止咳肺癆殺菌散的確神效每料價壹員外埠函購加郵費 大鈴國華僑台山都斛村陸鏡鎏敬啓

廿年白濁 幸獲根痊

弟曾在外埠商染白濁一症廿載於茲偏請名醫治理未得根痊嗣經醫理幸獲根痊可見阮先生特效

阮全眞先生

斷根時發時止因事來港幸友人高卓然介紹到治毒專家阮先生擅醫毒症的確妙手今有數月不見復發感甚鳴謝阮先生（植物散）每包一元不論久流新流一服見效再服全愈（剪此告白到診免費）所（大道中一百七十六號何東行三樓）弟駕漢口花布街三百零號天興胡逸民恭頌

中央戲院

今日四場全新節目

中國人材最盛之歌舞大劇團

銀花歌舞劇團

滬上小明星 陳娟娟 客串登台參加表演

表演抗戰事蹟歌劇 八百壯士堅守四行倉庫

明日最後壹天四場開演愛國名劇 共赴國難

日場開演時間 兩點半 五點叁

今晚燈火管制 夜頭場七點式 夜式場

分價 式毫 叁毫半 肆毫半 伍毫半 捌毫

鐵定叁月弍號起公映 最後關頭 南中國全體明星人材心血結晶品

平安戲院 定座電話伍陸捌伍陸 本港總經售一碼頭

皇后 溫拿公司特製哀感刺激寫實巨片 化外哀音 換下期映

平安 溫拿公司非常好笑諧趣香艷巨片 婚變笑史 換下期映

皇后戲院 定座電話叁壹肆伍叁 名片大 本港專 映巨片

即日同映 局部彩色 英后維多利亞宮闈艷史香艷巨片

雷電華今年度偉大榮譽出品・藝術艷星安娜尼高領銜主演

英后偉史

青春加冕，高壽鑽禧，六十年淡母儀天下！論德選夫，撫民若子，四海內如和樂家庭！

隆重莊嚴的加冕典禮，可與今皇佐治六世加冕相印證。斑斕瑰麗的鑽禧慶典，約與前皇佐治五世銀禧相彷彿。

本片彰表英后維多利亞的懿德偉業，更把她的私人情史初次顯示給後世的人！

Sixty years a queen... and every day a woman... madly in love!

Victoria the Great

ANNA NEAGLE • ANTON WALBROOK

H. B. Warner • Walter Rilla

With many wondrous scenes in TECHNICOLOR

Produced and Directed by HERBERT WILCOX

Screen Play by Miles Malleson and Charles DeGrandcourt RKO-RADIO Pictures

提防痘毒宣言

賴耀廷 痘科 蠟梅油

天花痘症人生不免其原因乃由於人體先天熱毒之胎毒感觸天時不正之氣候而發生每年春節之時最爲流行沿門闔戶互相傳染而尤以嬰兒爲多故西人最爲留意但有痘症初起之時必發燒發熱頭重眼倦口渴欠伸三日之後頭額發現桃紅斑點形狀如痘症大三日之後漸至面目手足全身漸漸轉膿黃之色濃有濃漿此時最爲要緊最忌黑暗腫痛瘢搽破爛不能起漿即危若順者三日即痘形乾水而結痂痂結脫落乃能於痘初起而用清涼解血毒之藥此驗梅油專治天行痲痘爛頭胎毒見一粒搽一粒之功效神速出自天然保無痘皮之患蓋臘梅之性質涼霜雪而開花耐寒冬而不凋得天地之清氣最能清血熱解血毒無論種痘出痘有破爛疤癢丸爲獨步之良藥

香港大道中式百拾叁號開張 梁國英代售

各國大醫生均認定 風行全球馳名天壽堂

姑嫂丸 婦女經期暗病無上聖藥

海狗鞭健腎丸 專治 治男子腎部虛弱第一

中外各埠均有代理 總行香港德輔道中 分行廣州十八甫路

統辦各國名廠唱機各嘜唱片

買姑嫂丸 或海狗丸

唱機唱片附送名貴美人畫

白帶除盡猶如 滌盡污垢

常流白帶痛苦非常 即服宮之寶 應效非常 如浴後之暢快淋漓

香港柏林大藥行總經理

通告啓事

小號自行結束各號客有附貯欵于小號者限于舊曆弍月底以前携單到取請勿延遲以清手續是荷

大道中一百十壹號 頒餘銀號謹啓

戊寅年正月廿弍日

君之金錢保障

君如欲有隨時隨地可以流通之欵項者請携帶美國運通銀行之遊客支票此等客支票滿天下在任何國土之銀行旅店舟車及找換店均可兌換現金此等客支票美幣值者由十元美金至五百元美金分有多種英幣值者則有兩鎊五鎊十鎊三種美國運通銀行遊客支票係無限期兌現苟未經提支其價值常存更有如或遺失毀滅被劫君之損失可以取償利益殊屬繁多本公司創設在壹千八百四十壹年今日下分行及銀業代理遍設環球矣用美國運通銀行遊客支票者逾數百萬人

香港德輔道中四號 在美國註冊

美國運通銀行有限公司

廣州瘡科專家 羅惠良 香港分局 文咸東一百零九號

東方貿易工場經理公司

製造修理 長短波無線電台 現貨齊備

香港大道中 華生茶莊

香濃 雙花香片茶 每両壹毫五仙

經濟益飲家 普洱茶 每斤弍毫

本港新聞 一

今晚舉行燈火管制

居民務宜謹遵政府則例

今夕七時至十一時、係本港舉行第三次燈火管制之期、在此遠東時局日形緊張中、此間政府當局特使本港及半島居民多一防空演習之機會、以減少空襲時之危險、此次舉行時間達四小時之久、且在晚上商場營業最盛之時間、其目的係使居民縱遇戰事發生、而需要更長期間之燈火管制時、在家庭、辦公室、及工廠內、仍能繼續一切事務進行、不致在黑暗中而發生紊亂狀態、故今夕警號一鳴、即希望全港居民立即將戶外一切燈火滅熄、而戶內燈火、亦設法使其掩閉、勿使光綫外露、至戶內一切工作之進行、則希望仍照常做去、由八時起、警察當局將施行檢舉、屆時住戶務當接納警察之勸告、以免觸犯空防則例、查日前港府曾通告居民應注意五則例、茲不憚煩、再列示如下、㊀第一步而又最重要之事、須自行檢點、看看住所之燈火、其光綫有無洩露於外、而致可在水平綫上看得清楚、㊁當遮蔽戶外燈火時、須注意燈光能否在地面反映出來、㊂白葉窗及簾幔等祗可適用、但亦須注意於空氣流通、㊃戶內燈火可將之熄滅而不致發生任何影響者甚多、必需之燈火、亦可減低其光度、此舉實屬可行、同時亦可減少電費之支出、㊄門前、甬道、樓梯、汽車房、亭子間等處之燈火、易於忽略、而同時減低其光度實無大礙、故當改用光度較弱之電泡、并加以遮蔽云云、

中華女青年會

爲忠勇將士募捐雨衣

水上各界組織募欵購債隊

女慰勞會又收到捐款賑品

本港中華基督教女青年會、自日前接奉李白總副司令來函、即徵集雨衣寄往前方將士、積極籌備此項工作進行、並定期今（廿八）日出發募捐、直至三月廿一日止、一連三星期、該會昨發出宣言如下、我國際此空防浩劫、烽火連天、血肉堆積、火黎遍野的困境中、我會唯一的使命、是本基督救世的精神、抱着堅決的信念、抵抗兇惡的魔仇、擔負長期的艱鉅、香港素處安全地帶、僑民日衆、責任日重、社會事業、需待提挈者、更不容緩、弄會本於斯、建於斯、倏忽已歷十八週年、際觀時潮之演變與環境之急需、援助國家、造福社會、領導民衆、服務家庭、事工非一、如民衆教育、宗教教育、成人教育、衛生教育、時事研究、戰時常識、倡用國貨、集資賑災、縫製衣物、收容難民、認購公債、獻金、促進婦運、解放婢女、與夫一切建設人格造福群倫諸事工、千頭萬緒、有可以文字照片直逞者、更有非語言數目所能盡詳者、爰於每週年結、綜括其綱、敬告廣衆、以副各界士女之匡扶、與深愛本會者之協助、本會事業、既次第發展、不遺餘力、然規劃愈宏、支銷愈廣、在在所需、既無憑藉、又乏恒產、所深賴者、惟以社會之財、辦社會之事而已、茲者四序循環、萬象皆新、當斯募捐期屆、出發人員、決以百折不撓之精神、沉毅忍耐之力量、交孚中外、廣集朋簪、借重鼎力、登高一呼、群衆自然響應、定當奏凱而還、所望各界諸君、慨解義囊、扶植大業、則拯同胞於水火、挽國運於危亡、其庶有豸乎、

隊員名單 又查該隊出發日期爲三星期、募捐目的係八千五百元、其隊名單如下、（第一隊）隊長簡又文夫人、隊副單季生夫人、隊員黃秀峯夫人、湯澄波夫人、程天固夫人、程伯京夫人、何伯勝夫人、梁培夫人、焦林蘊珊女士、李景夫人、車頭承夫人、鄭桂昌夫人、陳慶高夫人、衛國綸夫人、林振咸夫人、何瑞榮夫人、黃詩田夫人、黃彙舒夫人、盧素雲女士、李伯棠夫人、（第二隊）隊長李子芳夫人、隊副黃霖慶夫人、隊員翁挺生夫人、戴東奇夫人、黃國權夫人、曾廣植夫人、盧衍明夫人、周成根夫人、陳葆靈夫人、黃凱吉夫人、麥關如瓊女士、周月梅女士、曾文姬女士、羅鈺驊夫人、司徒宗夫人、陳子青夫人、文合輝夫人、曹耀嫺女士、馬金愛女士、（第三隊）隊長林麗月女士、馮耀熙夫人、陳卿雲夫人、隊副陳鑑雲夫人、隊員陳安夫人、張舜琴女士、馬永燦夫人、馬懲虯夫人、黃汝頤夫人、劉耀樞夫人、王季原夫人、許立三夫人、陳光華夫人、梅碧嬋女士、馬瑞閩女士、陳燕卿女士、王士達女士、司徒月桃女士、雷美愛女士、（第四隊）隊長鄧林弼夫人、隊副王子傳夫人、隊員郭珮琼夫人、梁基浩夫人、李觀森夫人、馮時熙夫人、陳昭穎夫人、郭淋褒夫人、李樹芬夫人、馬心弘夫人、巢坤霖夫人、（第五隊）隊長黃伯周夫人、隊副黃韓科女士、黃妙娘女士、羅華霖夫人、盛林士夫人、羅廣黃恩光夫人、隊員胡素貞博士、圖夫人、李鼎新夫人、黃惠霖夫人、雷鴻照夫人、黃卓輝夫人、陳聯祥夫人、陳建明夫人、楊玉書夫人、胡爾楷夫人、林天生夫人、黃英堯夫人、雷閩鄧女士、吳愛玲女士、林偉成夫人、陳行夫人、（第六隊）隊長曹思晃夫人、隊副朱惠康夫人、隊員黃雪卿女士、杜澤文夫人、潘黃氏夫人、周懷璋夫人、潘汝益夫人、江灝昌夫人、林植生夫人、張榮棣夫人、吳仕湘夫人、江騶昌夫人、羅竹芬夫人、呂鳴鑾女士、伊淑貞女士、張公勇夫人、司徒惠常女士、（第七隊）隊長譚德光女士、隊副宋雁青女士、隊員英華華光團、聖十提反華光團、聖保羅華光團、三光華光團、協恩華光團、巾幗華光團、眞光華光團、公理華光團、端正華光團、

水上籌欵 全港水上各界、特組全港水上集欵購債隊、並邀港中學界協同進行、以增實力云、

南方學院 深水埔南方學院、中小學部學生儲捐賑災、第一期至第四期捐款、已於去年底先後匯京、聞該院學生今年儲捐、不日再滙、數目且上期爲多、又聞該院中小各級學生滿額、已截止報名云、

長期捐薪 九龍魚雷廠華人長期捐薪、合共銀一百一十元、昨繳全數購買公債、不取還本息、

女慰勞會 婦女慰勞會香港分會、昨報告經收到第廿六期捐款、計港幣四千一百廿五元零二仙、國幣廿元（廿介侯夫人經手）澳洲華僑捐四千元、（陳復初夫人經手）畢英翰醫生五十元、陳健李蓓慶各五元、馬武仲、馮貴年各國幣十元、胡頌棠毫券一百元、連上廿五期共收國幣捐欵三萬八千五百四十九元四毫八仙、港幣廿萬一千四百卅九元四毫三仙、又各界去週捐助該會物品如下、香港播音界籌賑會藥品十一大箱、已於本月廿七代交到余總司令漢謀收、另陳宅舊衣八件、陳有概士布四十三碼、馬妙芳隱石氏舊雨衣三件、李氏藥棉十磅、連布四磅、礦片一磅、依打二磅、紅藥粉四安士、灰磺一磅、膠布一卷、關先生舊注射針用具、針共四十七枝、針筒二個、聖貞德公教進行會絨織背心十七件、手套十二對、絨織帽一百件、襪九對、華仁書院學生國難籌賑會棉衣一箱五十三件、太古工程夜校棉花十五磅、連布三磅十二寸五碼膠布一筒、又華仁書院籌賑會衞生品七箱云、

奇勒清血藥水

清血解毒

此藥水清血熱。去濕毒。凡患瘡疥癩。骨節疼痛。皮膚濕毒痕癢。

功效靈驗

風痛等病。常服之必奏奇效。藥水藥片皆備。各公司藥房均有出售。

香港太平洋行經理

CLARKE'S BLOOD PURIFYING MEDICINE BLOOD MIXTURE

2APB1

旅港順德商務局啓事

茲將複選戊寅年職員開列於後

正主席 馮少棠先生

副主席 梁敬身先生

正司理 辛子善先生

副司理 何宜孫先生

司庫員 李聞峯先生

擇定夏曆弍月初九日交代局務合併佈聞

旅港順德商務局謹啓

戊寅年元月廿九日

大羅仙酒店 香港德輔道中

一元之房隨時應有

（飯菜豐美、隨意小酌、冷熱水喉、日夜充足）

優待來賓 房租極廉 加宿風扇 概免收費

台北無線電台 被我炸毀証實

我空軍飛台轟炸後 該地已無電訊到港

我空軍於本月廿三日飛襲台灣、炸燬台北敵機場及無線電台、此消息早經中央社証實、但當時仍有懷疑我國空軍之實力、而不大相信我空軍之成功、然而我空軍之勝利、乃屬實情、所謂台北損失之報告、皆所以自欺欺人耳、証諸本港天文台連日已不能與台灣互通無線電、可見我空軍炸燬台北機場及無綫電台之事、確不爲虛、查本港天文台、向與台北互通無綫電報、交換天氣情報、該電台每日均有無綫電拍來、報告天氣狀況、但自空軍飛台轟炸後、本港天文台已不再接收得到該電台拍來之電報、該電台之被炸燬、於此又可得一証實、

慶祝婦女節 明日開籌備會

三月八日爲世界婦女節、本港婦女界以今年正值國家多難、外侮日亟、亟宜利用此具有意義之婦女節、作廣大宣傳、喚起全港女僑胞、一致起來、負起救亡責任、因特籌備舉行擴大「三八」婦女節紀念會、由女青年會、婦女兵賑會、婦女慰勞會等團體發起、前經兩度舉行籌備會議、討論進行、大會名稱、組織經已決定、分部進行、現查大會舉行日期、距今僅有八天、故籌備工作、亟加緊進行、現又定於本星期二日（明日）下午四時半、再開全體籌備委員會議、屆時將由各部負責人出席、報告各該部進行情形、並作最後之決定云、

龍雲之子 今日在港結婚

滇省府主席龍雲之長公子繩武、與胡商毅君之長孫女淑貞、定今（廿八）日下午四時、假座告羅士打酒店、舉行結婚典禮、雙方父兄皆知名之士、屆時賀客盈庭、將必有一番熱鬧也、

必得勝丹

各大商店均有代售

○主治○ 傷風感冒 水土不服 胸膈飽滯 吐瀉腹痛 氣鬱痰結 絞腸痧症 心胃氣痛 中暑傷寒 山嵐瘴氣 紅白痢疾 目眩頭痛 醉酒暈浪

總行在香港德輔道中一八四號 老舖及製藥廠廣州市長壽西路

必得勝藥行謹啓

感冒風寒 食滯腹痛 屢奏奇功

交春以來、寒暖不定、每易感受風寒、致使腸胃不安、頭腦不舒、腹痛吐瀉、精神困倦、若早晚含化必得勝丹數粒、即可避免各症、且能開胃消滯、生津止渴、誠護身佳品也、

每瓶壹毫 每打壹元

變雨樣、不過在談到被逼降落在香洲附近敵機的時候、在他那莊嚴不倦的面容上、顯露着不矜式的微笑、隨手對我們指着那儀器盤和皮紙說、這就是從敵機上取回的、這個是敵機師用來測量風向風力的、這是

營業稅、來日方長、未便輕而承諾、縱成稿被執行停業之不幸、亦已準備、當茲外患正殷、何堪摧殘至此、關於廿七年度稅收之通暢、試擬辦法如下、甲、未繳第一二期稅者、定限連同三四期併繳免罰、乙、

潮汕海面 敵艦騷擾外輪續詳

……外商請向日交涉……

（汕頭專訊）敵自封鎖我國沿海後、即不時派艦往來遊弋、去

南海 誤傳發現跳傘

日前盛傳在南海五區大圓鄉拾獲敵機潰下救生傘一把、初時鄉人誤以爲敵機師跳傘潰下者、并謂該敵機師踪跡未明、迨南海軍警當

煙

品出

藥行發行

逸善堂 始創珠玡八載
鹽女散
每星期開服半磚可保週年不患月經……
旅居常備 永保康健 近多偽冒 請認商標
省港各埠行…… 電話一六五零六 ……三幾……

接第二張第三頁港聞

本港防衛力量雄厚 赤柱炮台設重炮三門

發放三百磅重炮彈射程十五英里 視察台異常堅固可避炸彈及炮彈

英國將軍……目前承陸軍總司令……上尉邀請、作赤柱之遊、由雅特斯少校領導、同觀禮者、抵達赤柱、當由駐防赤柱之第八重砲隊隊長時理彪上校、鮑羅斯上校、及其他官佐多人歡迎、隨同遊行赤柱砲台一週、並由柯理化少校解釋一切、各人對於赤柱砲台之建築及設備、咸表驚異、蓋以一切防禦工事、皆屬現代化、防禦力量異常雄厚、據柯理化少校語各參觀者稱、新砲台裝置數門重巨砲共三門、

◇◇◇此種巨炮◇◇◇ 係從海港運至陸地、由皇家工程兵裝配炮位、安裝工作、極為困難、需時甚久、始告完竣、新置之巨炮、可發放三百磅重之炮彈、射程十五英里、進襲香港之敵艦、雖或能設法避開炮位射程所及之處、但軍事當局對於此點、經已考慮過詳、炮彈之射出、每因其重量問題、而致受氣候、氣向潮濕及地心吸力等之威脅、而影響其射程、但此間經已經精密之計算、而研究出補救之辦法、赤柱砲台之新穎、發出時並無此種不妥之教用、鮑羅斯上校繼領導大隊參觀觀察台、該台亦……之測……

◇◇◇全座建築◇◇◇ 異常堅固、可避免炸彈及大炮之毀壞、室中現正進行配置防毒設備、室中置有一偉大儀器、此室為全砲台之重要工作地點、敵艦速率之測計、及其一切之精密計算、皆在此室進行、實為砲台之首腦部、另有一室、亦設有測計儀器、乃用作測計敵艦之位置、以備較砲向之射擊者、大隊參觀各處後、繼往參觀新裝之巨砲、

◇◇◇炮位設置◇◇◇ 甚為適宜、皆用鐵板遮蔽、磯石一類之機器間、炮旁牆壁、設置各種應用儀器、並配有冷水管以便放水澆炮、免使發熱、且有風機、可於發砲時將煙吹散、一切設備、皆屬機械化、該砲台係千最近落成、為本港最雄厚之砲台、參觀者於瀏覽之餘、莫不表示贊歎云、

◇◇◇定期操炮◇◇◇ 本港軍事當局、為檢驗全島炮兵實力起見、又定期演習德忌笠角炮台、則定于本星期二(即今日)星期四(三月三日)、星期五(四日)及下星期一(七日)星期四或星期五日舉行、時間為上午九時、而白沙灣炮台、已于昨日上午九時及下午一時舉行、港當局已發出警告、在操炮期間、各船隻及飛機等、須一律遠離炮火線內禁界、以免發生危險云、

七縣同鄉會 昨歡迎譚啟秀

僑港羅・雲・鬱・德・新・要・封同鄉會、以新任廣東民衆抗日自衛團統率委員會第四區主任譚啟秀、因公過港、特於昨日正午開會歡迎、藉表敬意、並邀同師長沈光漢到會指導、席間當由譚沈兩氏致詞、勗勉有加、

中國老牌 陳意齋
餅食 鑵頭
精良國貨
椰蓉酥 肓公餅
雀肉酥 杏仁霜
杏仁餅 燕窩酥
承辦洋庄
香港總發行 在皇后大道中式壹玖號

赴星船票增價

(專訪)自本年一月起、星洲政府宣佈減少華工每月入口額為二千五百名後、本港輪船公司、即將赴星三等船票價、由五十元增至七十元、查最近又因星洲政府宣佈本港為疫埠、凡由本港前往之客、須先行種痘、及于抵星洲之時、全體搭客、須在星加坡港外某山上留住十天、經醫生檢驗無疫症發生、然後始准在星登陸、其中一切費用、由船公司包辦、故各輪公司、現又將男客船票價起至八十元、女客價起至六十元、以補此種損失云、

走頭商 繼續辦歐美貨

自我國發動全面抗戰以來、同胞莫不熱烈擁護政府、除在同一戰綫上共同奮鬥外、對于日用品物、多為國產是求、即使無國產可購者、亦轉購歐美產品、本港走頭行商、去年亦改變營業方針、專辦歐美絨口走頭、半年以來、成績甚佳、蓋因經營歐美貨品、較易獲利、同時僑胞亦樂於購買、是故該行去年營業、多告獲利、現該行商、走頭行自去年改營歐洲貨品以來、成績優著、專辦歐洲貨、……商會決案、現已紛紛向本港英法各洋行訂購秋季貨、以備屆時販市、惟未加入商會之商號、或恐未能一致、但希望彼等能本愛國熱誠、共同合作云、查本港走頭商號、尚未入會者、尚有多家、彼等皆為炎黃子孫、當能盡其國民職責、而不致有負社會國家之期望也、

玩弄火藥 四小童被炸傷

第二零二八號之貨艇艇主黃觀賀、有子女三名、長女黃蘇妹十一歲、子黃枝八歲、黃枝喜七歲、及其伴黃九之子黃容卿、五歲、該四童於昨晨八時、同在艇上游戲、其中兩童、取火藥入於一筒中、並附藥引、形成炮竹模樣、然後以火燃着、不料該筒爆炸力甚猛、四童均被炸傷、其父聞後走赴平山警署報告、乃將四童送往九龍醫院救治、查四童所玩火藥、為艇上用作魚炮者、故炸力較強、四童中以黃蘇妹及黃枝兩童、傷勢較重、餘兩童則受傷稍輕、或無大碍、案由時、該艇泊於平山海面云、

魚炮炸傷漁人

漁界荃灣海面、有漁人黎門、昨日下午二時、以魚炮捕魚、距拋放不及、被炸傷左手、血肉橫飛、勢極危重、即作視狀、急駛艇泊岸、僱車將黎送入九龍醫院救治、

糖商總會 十四週年紀念

糖商總會、昨日舉行成立十四週年紀念會、會所點綴一新、一時開會、由副會長陳開霖、楊錦鎔二氏率衆行禮如儀後、庇各致詞、勉勵同人為國致力、以圖復興、并勗會務財經、……繁榮、為國後盾、語極警策、繼有唐德廷、黎慎同人演說、

市虎噬兩人

……某號……、廿四歲、昨日下午二時許、行經南華泳場、被一汽車撞倒、傷頭部、司機下車施救、並往警署報案、結果傷者被舁入瑪利醫院調治、又黃……昨日下午三時許、在大道中被一貨車撞倒、傷中和里某號……、觀狀、送其往瑪利醫院調治、

……、梁炳庭、歐瀾川、徐……、黃……、盧洛時、馮耀南、陳……、少川、沈梓……、陳崙、鮑……幻……、均登壇講演、直至三時、茶會盡歡而散、

少婦路遇搶匪

昨早九時半、有一少婦、行經油蔴地碧街、忽被一歹徒乘其不備、將其耳環搶去、飛足狂奔、婦追之不及、遂往油蔴地警署報案、稱被搶之耳環、值銀十四元、當値幫辦已為存案查緝、

學海書樓講學

學海書樓講學、二月初五星期日、由朱聘三太史續講大學、聽者各自備書云、

承頂告白

啓者德輔道中壹百陸十六號廣東藥行生意原日各股東志願別等頂與合盛堂承受生意貨物傢私舖底等項及華洋醫生未到各號欠帳皆歸承頂人理如有欠到各號借項……元月廿八日交易清楚倘日前廣東藥行如有欠到……與承頂人無涉 戊寅年正月廿四日 承頂人合盛堂啓

聲明告白

啓者德輔道中門牌壹百陸拾陸號廣東藥行生意各股東志願將所占名下股份頂與合成堂承受准戊寅年元月廿八日交易清楚倘廣東藥行日後生意盈虧概與退股人無涉 戊寅年正月廿四日 退股人李樂堂 蘇賓德堂 何禰善堂啓

□□□婦女 ……專醫不孕 婦女……
……通京……道……號

香港油頭圍……銀行叙會廣告
啓者本公司定於國曆二月十九日星期六下午三點半鐘在香港文咸西街四十八號本……叙會……凡有股票者……再者本銀行……由國曆二月十二日起至十九日止此八日內暫停轉換合併……
廿七年弍月廿捌日 承……

女性醫廬
專醫不孕及婦科體弱
李漢魂 曾覺吾 范潔朋 洪秉嘉
黃屏蓀 何華生 陳鑑坡 劉星 介紹
香港大道中何東行二樓

咳
咳久成癆 症深難治
服無效之咳葯
猶飲彈以自亡
最寶貴之身軀
莫犧牲於咳嗽
咳嗽、轉瞬即致危險、患咳嗽而亂服無效之藥、以致症深難治、猶飲彈以自亡耳、
必達治咳水、是久經醫界推崇、許為逢咳必治的防癆聖藥、患咳者若為安全計、宜即日服用
必達治咳水
▲不凉不燥●老幼咸宜▼
嘉齡大藥房出品

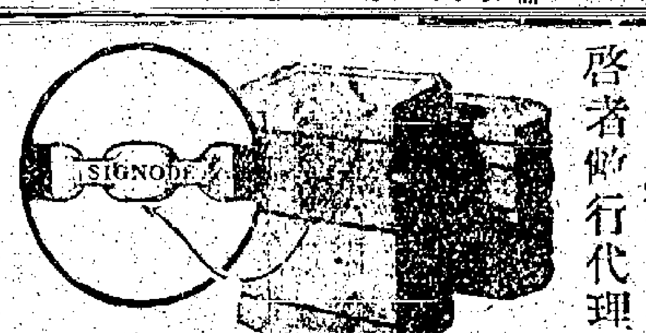

寄貨者注意
啓者敝行代理惜勞細箱打包鐵皮及鐵碼一經打落箱包之上對於保護該貨物十分安全可保途中無盜竊損破之虞凡用敝行惜勞鐵片鐵碼細箱打包無論該箱板之厚薄包頭之大小極至紙皮箱疏罅箱亦十分安當倘在中途箱包內貨物有被開而偷竊必有破碇為人看出且對於儎脚噸位比之平常細篋頗為細小故儎脚亦廉未經用過請為試辦 諸尊光顧請移玉步為荷
SIGNODE
香港大道中十五號宮主行四樓 永勝洋行謹啓

警察司經 二月廿八日舉行燈火管制關于汽車用燈施行律例

為佈告事照得于一九三八年二月十六年燈火管制規例(?)律例之第一九三……第五欵三月廿八日下午十一時止實行此第五欵下午七時起至下午十一時止如下施行條例……
(一)除得警察司批准外一切車輛之車頭燈一律禁止放亮……
(二)任何在行駛中之車輛其車頭燈首兩盞白色或黃色之燈須經超過四英寸又半之玻璃面者
(三)除電車及巴士外所放亮之燈只准一小紅燈後燈則須行熄滅其餘之燈火
(四)有停定之車輛一切燈火須完全熄滅常不(?)
(五)在此限車及巴士之燈火光度概須減少車內上客或落客之時不……須遵照警察司所指示之燈火亦須規定之
(六)其他車輛所用之燈火電燈或油燈其光度不得超過六燭光或以奶白色或黃色膠紙……并如他物有非常危險……
(七)凡防空……救傷車及任何警察之車輛等均如……
(八)……如汽車車頭燈而無小燈者其……須用不透明之物剪成圓形……只可由小孔透出……
(九)……孔亦須用奶白色或黃色膠紙……其光度亦不得超過六燭光……
車頭燈所用之圓形如下

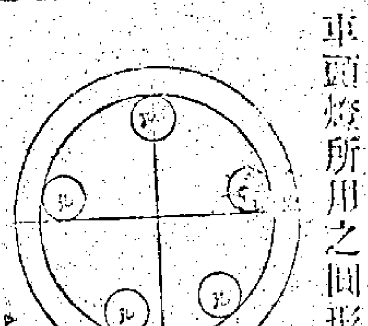

香港電燈有限公司叙會廣告
啓者本公司第五拾玖屆常年大叙會定於壹千玖百叁拾捌年叁月拾號星期四日上午拾壹時鐘在鐵行樓上本公司寫字樓舉行為呈覽董事局報告及計至壹千玖百叁拾柒年拾弍月叁拾壹號之賬目總結並改選董事與核數師等事宜
本公司股份冊將由壹千玖百叁拾捌年弍月弍拾陸號起至叁月拾號止停止過戶(首尾兩天在內)在此期內凡股份轉手不予登記此佈
承董事局命 代理人曉行有限公司謹啓
壹玖叁捌年弍月拾捌號

大英一九三八年二月廿一日示

老黃慎堂 百年老舖 搜毒膠
不論男女有無痛痒或流如糊奶或白絲白點或毒入骨血求根本速愈肥壯精神者宜認識老字秘方遠近付到價抗吮抗在香港上環大馬路二壹一子

美麗之髮
使爾更覺
神采奕奕
百家利保髮霜
均有代售 谷大商店

全安火燭保險有限公司派息告白
啓者本公司丁丑年股本息銀經已集議過息壹分每股派銀拾員定期正月二十二日開派屆期請攜息折到本公司寫字樓即取息單是荷
戊寅年正月二十日 司理周少年謹啓

白龜齡糕 蜀
壹元 清毒 五角 止痢 流……
問 無毒之人亦常見她買此糕要來何用呢能保險？
答 龜齡糕事前預服能化險為夷……旅行者用作餽贈禮品……
秘寶▲總發行 五十一號 拾號瑞記 各藥房代售

聲明告白
啓者本公司雙方同意經于廿八年弍月壹號全行頂盤與本公司原日股東……公司交易清楚……概與退股人無涉特此聲明
香港雪廠街弍拾叁號南華傢私公司啓
一九叁八年二月廿壹日

聲明告白
啓者九龍深水埗海壇街弍百零弍號美洲製麵公司原日股東生意全盤頂與……一概等項與新頂人無涉……
戊寅年元月廿八日 承頂人 伍炳 張永業 堂啓

上海來港 宋良生內功醫生
專醫頑痛腦病偏枯 失眠頭疑 肺癆頑症
岡田本佐眞傳精明內功點穴脈道良醫……
醫寓中環電車路廿肆號弍樓(樂安園對面)

東亞銀行有限公司股東年會廣告
啓者本公司定於國曆叁月十弍日即夏歷弍月十壹日禮拜六下午叁點鐘在德輔道中門牌第拾號本公司寫字樓舉行第十九屆股東年會報告生意情形敬請股東諸君依時賁臨指示一切再者本公司定於本年叁月伍日起至叁月拾弍日止在此八日內暫行停止換股票特此通告
中華民國廿柒年弍月拾玖日 總司理簡東浦謹啓

天祥洋行代理直隸開灤礦務總局廣告
香港常備輪船火車及工廠等所用各種塊煤粉煤茲將每公噸價目列左
特別細塊煤二十元叁毫
一號大煤二拾壹元叁毫
粒煤二十元二毫五 二號大煤十八元二毫五
碌古大煤二拾元叁毫 一號新煤拾七元二毫五
本局常備家常燃料火爐煤以應各界……送至……交貨者每噸洋式拾八元
送至……扶林道交貨者每噸洋三拾元
送至九龍半島交貨者每噸洋式拾七元
本局所特製之煸煤專供各鑄廠及鐵廠等專用各種火磚火泥及潮濕地方建築基址之堅固品質耐用其餘各種建築材料精美俱屬專家特製與別家不同每公噸四十七元另有鍋爐……
欲代理天津煤華公司所製各種舉薄各式瓶……
分館……大道中拾號……電話……式……

內毒不清 白痴無愈時
余數月前染症、腹股間腫、便愈痛苦、余乃服本堂……
生……張大鵬先生……
思凡染毒疾者、多諱疾忌醫、及至病勢增重、求醫藥偶誤、厥疾愈深、其有因此而戕賊身體……張先生指示明白、早為治理、方免後悔之虞也……
張大鵬先生 寓香港上環大馬路弍百壹十……號……

多小一律歡迎 八仿宋 楷書字粒發售
結志街肆十三號 電話式一二六一
普益鑄字公司啓

逢痛即止 逢熱即退 逢滯即消 逢濕即去

歐家全衛生精 獨家發明・唯一補品
強腦固腎即止夜尿・每瓶五角能服六天服法簡便
總行廣州一德路支行香港永樂街一中外各埠均有代理

蓴鱸風味

——避災雜憶之三——

•夫容•

我的故鄉。是南海縣屬的瀾石。與順德接壤。江佛公路佛瀾段。到此為終點。交通地位。是很重要的。風景並不算好。產品也不甚得名。惟有海鮮一項。為別處出產所不及。在廣州吃到的。更有九天九潮之別了。

瀾石河面。水清沙淺。往來輪船不多。所以很適於水族的生存。三樂沙一帶。所產魚類。特別鮮美。代價也不貴。撻沙魚每尾約一角計。小的不足一角。鯿魚鯽魚之類更平。費兩三角小洋。便可得一大盤。價格和廣州食館的清蒸海鮮。為一與八之比。和廣州市各市場所售的。為一與四之比。這真可以誇耀地說一句。「價廉物美」。至於鯉魚。鯇魚。鱸魚。等等。在別處或者視為上味。在瀾石已經算是下材。不很為人齒及了。

說起瀾石的海產。便要涉及一則故事。據說清末的時候。有某顯宦（或說是岑春煊。或說是張之洞。不管是誰。總之有這麼一個人）是很愛吃瀾石海鮮的。而且吃慣了的。一次。又乘船到來找海鮮吃。市面售罄了。廚子卻往石灣（在瀾石上流、相距約六七哩）購來充數。某顯宦嚐到了。便說。「這魚味道和往日吃的不同。一定不是瀾石產」。何以曉得。祗有他自己知道。或者他舌頭的感覺特別敏銳吧。然而瀾石海鮮比較別處好。這是一個例證。

在廣州雖然可以有海鮮買到。可是入口總覺死木木地。不大中吃。「三月不知魚味」。在我不算怎樣出奇。去年「避災」返鄉。時值秋風初起。海鮮魚類。大益上市。老饕如我。大快朵頤。覺得這次「避災」。雖然蒙不少的損失。但乘這個機會。重復領略故鄉風味。亦一件很可愉快的事。張季鷹所思的蓴羹鱸膾。比起我鄉的魚和苦瓜嫩葉（俗名苦瓜蓮）炒肉。怕一樣值得留戀吧。如今風塵奔走。也算是東西南北之人」。想起故鄉。真有點「悠然神往」呢。

欲求

隨感二則　冰凝

我們的聖賢早就這樣的告誡我們。「知足者常樂」。而我們的老前輩。也同樣教我們做人的唯一哲學就是「安份守己」。在他們以為世界紛亂不寧。純是「人心不古」。以致貪求無厭。以致爭權奪利。以致犯上作亂。於是乎雞犬不寧。可是我們的世界是變動的。我們意識是進步的。是漸趨於真理的境域的。我們也知道「慾求」固然有它表現出來的罪惡。然而。這決不是慾求底全面。這不過是人們的不合理的應用的小面的表現而已。

「慾求」是每個人——甚至每種有生命的動物所應有。而且必要的東西。簡單的說來。「慾求就是一個向上的精神的表現。如果是沒有他的話。你會想像到現在的世界是個怎樣子嗎。大約還是個點菜油燈。和驛馬傳郵的社會吧。——更甚的說。是還在茹毛飲血。巢穴居處的原始的時期吧。」因為他們為著「安樂」的巢穴。和「鮮美」的獸肉。還有其他……他們會「守份」。他們不再「妄求」「不再要」「熟食」和住大廈的慾望。當然他們更沒有研究烹飪和建築的需要了。或者他們已有足供窗下讀書的菜油燈和傳遞公文的驛馬。他們就可以「知足」。而不思去研究和發明牠們了。可是社會是不會停滯的。因為人們的「慾求」早就存在着。而現在的世界。也就成為電器飛和機的科學時代呵。——人類的「慾求」沒有止境。世界的文明也沒有止境的。

還可以見得。在社會的進步和人生的歷程上。「慾求」是佔着一個怎樣重要的力量呵。有了慾求才能有「希望」。為了追求着比較現在更好的。慾求一些。公了要達到這個「希望」。那。很自然的便產生創造與改革的力量。而願意為人生而努力。甚至犧牲。所以。「慾求」這東西。同時也是一個偉大的力量——向上進步的力量——的原動力呵。

我們固然反對無厭的貪求和那因而引起的殘酷的掠奪。然而我們卻不能夠因此而强行剝奪了我們本身應有的而且必需的「慾求」。合理的「慾求」和具備事物發展的必然性的「慾求」。它會給我們一種很大的向上鼓勵。和人生意義上的堅强呵。

日本之赤字公債（三）

•浪萍•

然日本銀行既消化此多量公債。為求應付起見。自不能不發行多量之鈔票。然鈔票之發行與金準備又大有關係。日本銀行現金準備本有五萬萬元左右。其後將此現金估價提高。變為十五萬萬元。乃以其中之八萬萬元為日本銀行金準備。以七萬萬元作日本外滙基金。用以平衡國際收支。平日日本銀行發行鈔票限額為十四萬萬元。但金準備提高後。鈔票發行限額亦增至十八萬萬元。而去年九十月間。日本銀行鈔票發行。恒達十五六萬萬元。本月十七日路透社東京電。據朝日新聞云。大藏省已造就對華臨時預算案。共四十八萬萬元。其中三十萬萬元作為陸軍費用。十萬萬元作為海軍費用。其餘八萬萬元作為財政部支出。此項臨時預算經費中。有四萬萬元由增稅收入籌措。其餘四十四萬萬元則發行公債籌足之。此外政府又須籌二萬萬五千萬元以應付公債利息。日既決定發行四十四萬萬元之公債。（未完）

詩選

鍾石臣世兄以其先甫鶴銜公所藏陳蘭甫先生甲寅避亂蘿岡詩卷重賦頌余避寇居此境遇雖同而景況不一補題二句

•江霞公•

築得蝸居主亦賓。蘿岡避寇此藏身。移先八十餘年事。東塾而還我一人。稻粒雖穰農貨空。何嘗世亂需年豐。（東塾原詩有世亂均年豐語）因災演進關天意。今昔流人景不同。

湘桂遊記（三八）

•宇滄•

柳州情形

吾人以由桂林前往柳州。僅數小時可達。因就近往作一二日之游覽。汽車站在柳江南岸立魚峯山腳。往省內各地之陸路交通。除往長安一線外。俱以此地為總站。柳州城在江北。柳江環繞東西南三面。作蝙蝠南飛狀。該城因居全省中心。水陸交通俱極便利。故商業頗盛。全城約有商店六七百家。以雜貨業生意為最大。民國十七年大火為災。繁盛街市盡燬於火。現隔十年。猶未恢復舊狀。下午七時半至八時半止。因在戒嚴期間。市民不能前往避難室。故祇施行燈火管制。是夜演習。成績甚佳。

柳州名勝古蹟甚稀。以柳侯公園及立魚峯為最著名。唐柳宗元刺史柳州。卒於任。子厚之官於柳州也。頗得人心。桂人因建祠以祀柳氏。舊名羅池廟。現改稱柳侯祠。祠內有昌黎韓愈碑記。現已殘破不完。祠後有柳宗元墓。柳氏原厝于古州治。其棺雖扶歸而封土尚存。宋末柳人遷廟龍江。仍封土祠後。以誌不忘。地方政府現就柳祠四週闢為公園。園內建有思柳亭。及七軍陣亡將士墓紀念碑等。立魚峯在柳江南岸汽車站附近。山前有巨洞名立魚巖。近亦闢作公園。內有樓閣及鋼軍亭。柳州方面農業最為發達。據聞在附近五十里內。所有荒山荒地。殆已完全開墾。山地以

姻緣絕情史

•咋夢生•　（三六九）

小姑

然而君固深知我者。未必不能相諒。我約君來見。正欲將情緣將斷未斷之際。與君暢敘一月。使我兩人聊以自慰。而君乃遲遲不來。今既來矣。乃又有此使人嘔氣之言。君乃真欲氣煞我耶。小姑此時。含淚而言。任老二自覺難以為情。且亦自悔其言之唐突。乃連對小姑賠了幾個不是。而後小乃姑乃略斂其怨怒之色。惟仍含愁帶淚。投身任老二懷中。嗚咽不已。如是者良久。乃將許氏之如何任令馬某以官威壓逼。種種示威。至於封鎖。及彼之如何決心抵抗。其後許氏乃託李清鑑來作說客。徵求意見。而彼又如何提出種種條件。與許氏之如何答允。詳告於任老二。並及最後要求與任老二溫存一月。不准許氏過問一節。小姑且曰。吾以為其他各種要求。許氏雖可答允。此一節則彼必不允。乃彼不獨允許。且謂在此一月中。彼足跡絕不到此間。對我與君之行動。絕不過問。此誠出吾意料外者。彼既允我所求。我又何能翻悔耶。此我致君之函。所以謂情緣有限者。即此一月之限也。君亦知多見一刻。即多一刻之緣。乃亦遲遲而後來耶。（未完）

艷俠小說　滇南女俠高桂娘（一四三）

•蘇鏡•

非其所以久而不敗者。則以善于隱匿故。但不許以著此聲。行盜所得。時分其餘以與人。賑恤貧乏。遂博得大義盜家聲名。地方官紳。凡向之稱譽。雖無知此輩然人面。盜賊厭惡者。乃為無惡不作之巨惡元兇。惡不積不足以滅身。使非捐囚命吏。陰謀殺之滅口。為僕人拐發。彼猶得藏其假面具以欺人也。文太守欣然曰。此僕人誠可嘉。今其人安在。桂娘曰。吾已挈之俱來。公向之面詢。當能知其詳細。隨召姜洪入內。文太守詰以楊軍門失陷情形。姜洪謂吾主人日前因壽辰設筵受賀。恰有不速之客從外而來。自言慕吾主聲名。備物稱祝。主人門下品流蕪雜。太邱道廣。兼容并包。來者不拒。詎意是人即為楊軍門化身。主人家有藏珍閣。凡各地搜回之珍奇物事。一切儲藏于此。其人又慣他人聞風而來。施其空空妙手。譬之螳螂捕蟬。而黃雀在後。乃于閣上設置種種機關。他人不知。誤入其中。誤觸機關而被捕者。數見不鮮。楊軍門亦即此中之一人。是夕夜闌客散。楊軍門留宿主人家中。似此亦為常見事。蓋吾主好客。凡慕名抵此。假館授餐者。視若尋常也。特楊軍門亦含有訪查盜案觀念而來。且疑及藏珍閣上所儲者。多為各案贓物。必欲手此中寶藏。而甫入閣中。即被厄于第一道機。從兩旁暗牆中。突然伸出銅手凡二。擁抱其身。此手純以百鍊精鋼熔鑄而成。一着人身其力甚鉅。雖以利刀名劍。不能將之削折。同時閣上鈴聲四敵。一若以此報警者然。主人聞聲起視。開動機鍵。兩鋼手同時縮入。而楊軍門亦身作俘囚。豈能自脫矣。主人昆吾官中捕役。凡有名捕探案而來者。一為所獲。立以剝皮之刑。將之處死。仍留存其皮革。詳記其人姓名職業。及被捕施刑之時日。久而久之。存為一巨束。恐貯秘室中。此盜皆為官中捕頭等密探案而來者。主人謂與己身立場不同。不能不出于斷然之處置。使來者知儆。竊意楊軍門亦此中之一人。將同等施刑。楊以死生呼吸之際。萬難含糊。乃據實聲言一切。主人之意猶未深信。及從楊軍門遍身搜檢。得一常用之小章。辨其文字。確為提督軍門。事出意外。為之失驚。急行釋縛。第主人生性兇狡。與尋常過異。明知騎虎難下。深恐楊軍門一經釋出。必加罪于己身。又不敢公然殺却。局閉另室中。陰謀放火焚燬。藉滅其迹。而以縱火一事。委之吾身。吾以茲事體大。迫于首告。此為已往之實情也。（未完）

靈芝藥房

十靈丹　良家庭

十靈丹是行軍良藥　行軍旅行　不可不備

止痛退熱　消滯退濕　洗腸掃毒　愈痢止咳

總行廣州太平南路五十二號　香港分行荷李活道一七三號

山西　始創老字號　廣升藥　廣升譽龜齡集

本號之龜齡集行銷凡數十年其功效之靈驗久已口碑載道數年以來供不應求故久無貨到港茲以港中人士需求之殷最近復由山西運到大幫以應各界人士之採用務願諸君幸留意為荷

經售處　文咸東街百安堂　文咸西街天和堂　永樂東街采芝林　萬合成　萬草堂　百草堂　益壽榮

高陞街四拾八號叁樓本號啓

MOVADO 摩華度表　JUVENIA 遵濱拿表

利安鐘表經緯行　總經理

香港大道中一號　電話二一六壹　分行廣州十八甫路　電話一五四五五

奧泰安 OPTYRE

安全眼藥　保眼康健

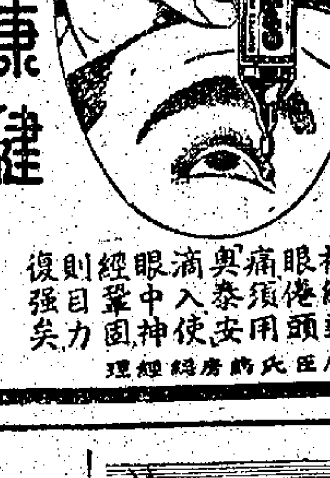

用目力過度則視線弱眼倦頭痛須用奧泰安滴入使眼中神經鞏固則目力復強矣

屈臣氏藥房總經理

紅牌獲冠 JOHNNIE WALKER 威士忌酒

此品質優美之佳釀行銷於世百餘年來到處均受人歡迎以之餽禮或自用均皆所宜

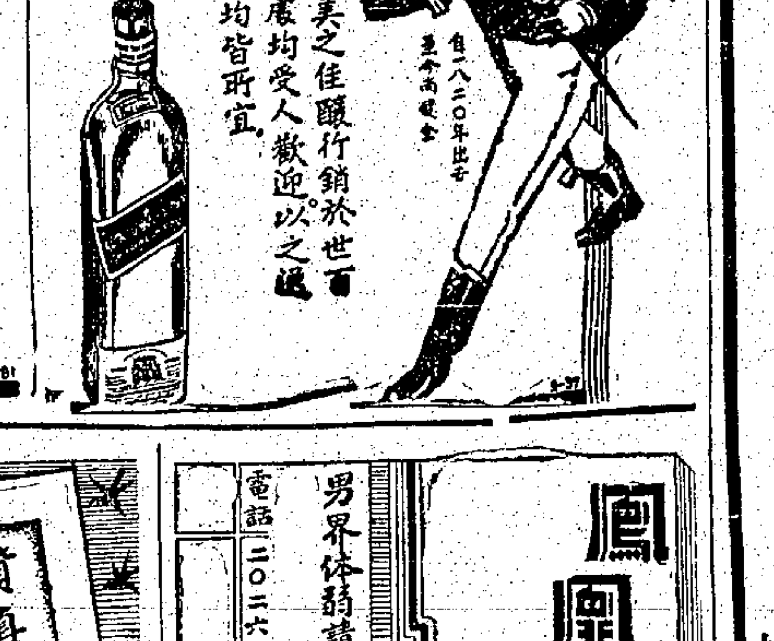

各大公司洋酒商店均有出售　總經理：香港太子行　廣和洋酒行

鳳凰丸　治婦女經帶不育

男界体弱請服　延壽堂三鞭丸　補腎扶元

小兒急驚風痰熱症速服　孩寶丹

電話二○二六二

萬松泰　參茸燕窩雪耳

難症頑病　速愛新法手術　療治自有奇效

凡患風濕痛神經痛心肺胃腸腎痞耳眼喉鼻神經衰弱失眠頭痛及生殖器等病一經採準其病源而治之收效神速根本治療且無服藥受刀之苦新醫術之精明屢承患者所頌揚時見諸報端自非喋喋也盍興乎來

醫師葉式凝　美國大學物理療科專攻　廣東衛生局特許

醫所：德輔道中廿四號美國按摩手術治療院

恭頌　上海李靈仙女醫　婦科專家

余內人患產後頑症蒙李靈仙醫士（寓大道中壹七六號何東行五樓電話叁叁陸○陸）並登報鳴謝治痊愈感德之餘特送銀杯以留紀念

廣東省銀行職員劉兆洪偕妻干佩芳謹頌

恭頌　王日光　胃腸宮腎內科婦科大醫師

弟患腸胃病年餘。每食後嘔吐。或滯留不化。且氣頂胃腸痠痛。心胸脹悶。大便不暢。屢醫罔效。得聞本店經理彭國衡君前數月患胃病。而介紹往求王日光醫師診理。不數日果然藥到病除。復蒙康健。特登報鳴謝

王醫師醫務所香港大道中一七六號何東行五樓電話叁壹六○六

香港大道中六號至十四號溢昌辦館職員梁文九敬頌

廣州　陳六奇濟衆水改用國幣啓事

敬啓者現因全國幣制統一敝行所有各種藥品定由民國二十七年元月十日起從新改訂價目均以國幣為本位新訂價目表函索即寄惠顧諸君幸留意焉

廣州市杉木欄　陳六奇藥行啓

廣東鄭安之創製　快靈丹

鄭安之未服乾坤寶補。四十歲前尚未有子。已服乾坤寶補丸十二載。生男女共七人

鄭安之是月又添一丁　逢人請食紅鷄蛋

凡買乾坤寶補丸餽贈紅鷄旦一雙添送紅快子一對祝君明年請食羌

年老無嗣要研究　精神衰弱要研究　夜夢遺洩要研究　長流虛濁要研究　經期不準要研究　體弱難孕要研究　長流白帶要研究

製備各界試用每瓶大洋壹元

家用散庄壹兩庄每罇四元

搭製全料十五兩四十五元

搭製半料七兩半式十五元

廣州市太平南馬路八十二號

香港荷李活道・上海大盛街

逢病即止　逢熱即退　逢滯即消　逢濕即去　能除老少一切毛病　每樽壹角　每打八角　每元十樽　發行另議　到處藥房有賣

保衛爾 神效 牛肉汁 BOVRIL

五拾餘年以來千萬男女均可證明「保衛爾牛肉汁」為恢復体力之最佳飲品。尤合病後飲之。每日飲一杯。當使君長保康健。調製簡易。冷熱咸宜

B10-23

"九七四" 白藥膏 一服即止！ 五更怒痛！

此丹乃治痔瘡不論白痔赤痔・久流新起・一服則痔患根除・永不復發・若欲其速愈・最好兼用九七四注射水・日射三次更快全愈也 各處有代理

兼治 瘡癬疥癩 皮膚濕毒 湯火刀傷 生肌拔毒

安南海防各埠 兩均有代理 健康大藥廠發行

瑞芬氏 中美政府註冊商標 經註冊五寄

廣嗣藥露 凡毒必清 瑞芬氏專毒無畏寶

廣嗣藥露 不須服食 夢遺夜溺 腎弱闡痿 應驗非常 求嗣諸君

性病能醫 全用外治 確能斷尾 用即滿意 獨一無二 切勿輕視

不論所患何種陰陽惡毒如屬初起者限服三服每服三分永全愈永無復患如遠年惡毒及清爛過甚不審者確能清毒全愈否則原銀奉回但以說明書為服食者方照此例

本醫處設在油蔴地新填道三三九號二樓 電話五九二二四 各埠均有代售

瑞芬氏全權總經理香港同文街十五號巧明披露

顧客辨偽

廣州市十三行德興北路永安祥

廣州東山 培道女中 在港開學

續招高初中各年級

春季新生暨各級轉學及借讀生並附設小學各級

報名及取閱章程處 香港永樂街廿四號嘉華儲蓄銀行 九龍窩打老道青年會 電話伍柒柒肆壹

新生入學試驗 日期－二月拾四日上午九時 地點－九龍窩打老道青年會

各級取錄新生借讀生及舊生應依下列地點時間領証繳費

領繳費証：時間式月柒日上午九時 地點九龍窩打老道青年會

繳費－日期－式月柒日及捌日玖日 地點－香港雪廠街交通銀行

廣東教育廳立案 九龍民範中學

招收中小各級插班生借讀生春季始業生幼稚園生

前學期參加中學畢業會考及格者十六人

自建校舍設備完善膳宿徵費從廉

校址：旺角何文田弼街老街 電話五八三二八

鐵崗體育學校招生

學級：初中 高小 初小 幼稚園

試期：國曆二月九日

復課：國曆二月十日

電話二零一五八

立案 興中中學 小學 招男女生

加設校址

鋼琴 英數專科 夜班 中英數時約個別指導班

九龍旺角弼街道東首陸十柒號 電話：伍玖伍式伍 伍壹壹壹

校長廖奉恩

梅芳女子中學遷校 招生

啓者本校創辦廿一年因擴充學額曾遷校四次現值時局多故來港就學者衆有已丙頓道壹號之校舍又甚不敷用同時業主索回校舍甚為急迫遂於短期內覓得羅便臣道八十八號八十六號三合士新建五層洋樓一大座以為校舍經于三月一日搬遷完安照常辦公該地樹木蔥茂空氣清新備有林園之勝讀書修學最為適宜且與舊校距離甚近本校既有固定妥適校舍此更增設備銳意改進以副各界愛護之熱誠也現校舍地廣寬敞特將學額再加擴充添招高中、初中、小學、幼稚園各級新生及寄宿生

女校新校舍：羅便臣道捌拾捌號捌拾陸號（惠德頤美院左隣第四間） 電話式式伍玖柒

男校舍：般含道共和台捌號

女校長吳畹堪 男校長陳鏸一 謹啓

唐拾義哮喘丸

服後立即喘止痰消除根免發誠治哮喘唯一良藥也

久咳易成癆

多咳則傷肺日久易成癆因癆而致命者不可勝數惟查治癆必須之藥迄今外國醫藥先進尚無發明惟有肺病專家老醫師唐拾義憑其多年研究發明久咳丸經驗四十餘年服後直接有革咳除痰之力間接有保肺防癆之功對於痰多胸痛咳嗽氣喘等症均能奏效故紹社會公認為根本治咳之特效藥患咳諸君一試便知

每瓶港銀一元

香港文咸東街 唐拾義藥廠發行

今日娛樂消息

電影

皇后……（西片）英后偉史
娛樂……（西片）傀儡情鴛
東樂……（國片）氣壯山河
平安……（西片）英后偉史
東方……（西片）伏魔神童
大華……（西片）亂世情鴛
新世界……（國片）代代平安
香港……（國片）心魔
長樂……（國片）國內無戰事
油蔴地……（國片）公敵
西園……（西片）顛茄將軍
九如坊……（國片）飛將軍
廣智……（國片）金氏小俠
文明……（國片）風流財主
光明……（國片）抗戰特輯三集
明星……（西片）曲線戀愛
旺角……（西片）空中壯士
砵崙……（國片）公敵
官涌（國片）廣州三日記
景星……（西片）大學遊藝會
北河……（國片）抗戰特輯三集
新九龍……（國片）薔薇玫瑰
太平……（國片）粉碎姑蘇台 風雲兒女

戲劇

高陞 覺先聲劇團（日）停演（夜）火城香陣
利舞台 興中華劇團（日）陶三春審父（夜）龍腹藏龍
普慶 錦添花劇團（日）冰山火線（夜）三盜九龍杯五本
中央……銀花歌舞劇團

歌壇

燈火管制 停唱一晚

萬能良醫

小女麗卿五歲患滿腹炎已閱四載專常流清涕屢醫罔效幸家麗勋麒大醫生用美國新法手術療治僅施術十數次即已痊愈爵量加重活潑異常醫生誠兒科聖手之特荃報鳴謝並送扁額以留紀念

麗醫生治療法概施手術不用服藥能醫百病與靈子術挂骨等不同世之患醫者請留意焉

堅道一一八號李覺謹頌

麗勋麒 醫師 寫字樓 安樂園正舖 後付道中廿九號右都 電話二七五七七

中國康年儲蓄銀行有限公司
中國康年人壽保險有限公司
康年水火保險有限公司
廣告

香港渣打銀行廣告

啓者本銀行創設最久殷實妥當中外咸知

中醫一覽表

陳慶保 還回堅道壹百式拾肆號 電話

謝君約 德輔道中二百捌拾肆號天佑堂二

本港新聞二

長庚艦血案未了結 抑候英京法庭宣判

中國海關巡艦「長庚」號艦長金布氏、於一九三六年一月間被人槍殺、該艦侍役鄭志祥、被控為案中兇手、經去年在高級法庭由正按察司麥基利審判決有罪、判處死刑、其時被告不服、提出上訴、復經駁斥不准、維持原判、被告仍不服、進行向英京上訴、當時法庭依例緩期行刑四月、由去年十月十四日起計、現已逾期、但因英京法庭尚未進行審判、故本港法庭特令將鍾行刑期押後無期、以待英京判決云、

尢列誕辰紀念

革命先進尢列、自民國成立、即隱居講學、提倡倫理救國、極得朝野人士所欽佩、距前年北上、病歿京寓、聞者惜之、昨廿六日為尢氏生辰、其同志等、在油蔴地彌敦道正中學校、開尢氏誕辰紀念會、到有省方代表關仁甫、李天德、南洋中和講堂代表張我球、彭注本、中和學社代表尹治純、陳靜菴、皇覺書院代表黎君璞、林少卿、國醫學會代表黎磐石、盧梓登、陳港方門人李澤棠、何少瑜、周時夫、楊隱山、盧少岐、江彪、及同志親友與其家屬等、共百餘人、下午三時致祭、由尢氏嗣子少甫主祭、陪祭何佩瑜、李少奇、司儀陳靜菴、宣讀祝詞黎君璞、㊀上香、㊁獻生芻、㊂行三鞠躬禮、㊃宣讀尢公遺囑、㊄宣讀祭文、㊅靜默三分鐘、㊆禮成、隨即開會、一鞠躬、請關仁甫主席、追述尢公與孫總理提倡革命歷程、及尢公功成身退、講學明倫、完節高風、為不可及、次言尢公於彌留之際、尤斤斤於愛護國家、關懷同志、我們後死者、應本尢公遺志、各盡匹夫有責之義、同心協力、挽護國家、共赴國難、語極沉痛、全場為之動容、後由李天德提議每年農曆正月廿七日、為尢公永遠紀念日云、

婦人服毒自殺

前日下午二時、油蔴地新填地街某號二樓婦人石氏、不知因何感觸、服毒自殺、後為同居發覺、將之送入廣華醫院施治、經醫為其洗胃後、幸得生還云、

失踪法人 現尚未知下落

法駐滬商務專員之秘書多利亞於去年九月一日、乘法輪菲力士羅騷號自滬過港、取途往西貢、多氏在港登陸後、竟一去無蹤、於茲經已六月、現多氏之妻已返法國、彼不信其夫已死、要求駐港法領設詞查、查數年前、本港曾發生同樣事件一宗、至今該西人之踪跡、絕無下落、屍首亦始終未發現、厥後祇得由法庭假定其人已死云、

宣講孔經團來港

宣講孔經團李珮精、凌岐階、譚劼垣、秦仁山等、見世道衰微、人心陷溺、在廣州宣講多年、聽者日衆、今復組織團益一班、在港宣講、已呈港政府准予備案、茲擇定油蔴地廣東道、第五百零七號地下為講堂、每日由李珮精主講、或敦請各大名流到講、歡迎各界到聽云、

今日播音秩序表

(中樂)ZEK十二時卅分至二時卅分止、中樂唱片、乖風漸、月兒碧雲、相思淚、黃佩英、彩鳳戀春闈、羅賽閣、西江月、落花天、合奏、一時、時刻天氣報告、飛花歌、胡蝶等合唱、牧羊女、陳娟娟、擊不倒、薔薇處處開、周璇、恨煞蟬娟、胡美倫、卓文君白頭吟、羅賽閣、月怕娥眉、薛覺先唐雪卿、夜半馬蹄、合奏、欽賜夫人記、廖俠懷肖麗章、桃花依舊笑春風之主僕同逃、蔡倩鴻伍秋儂、狂歡午夜鈴、合奏、ZEK六時至八時、六時至七時、ZEK音樂同合奏音樂、七時至七時廿分、時刻天氣及時事新聞等報告、七時廿分至八時、中樂唱片、武家坡、言菊朋、因果美報、林紅霞、蘇小小、愛蓮君、探母回令、金殿裝瘋、梅蘭芳、蕭長華、李陵碑、王又宸、阿彌陀佛、漢宮秋月、口琴合奏及獨奏、ZBW八時零三分至十一時、轉接普慶戲院錦添花劇團開演五本三盜九龍杯、(西樂)ZBW十二時卅分至二時十五分、五時至八時五分、

天文台氣候報告

昨日上午十時廿五分天文台佈告、反旋風勢稍減、並向東移、高氣壓在日本南部、和緩高氣壓則在華中、預測吹(甲)輕而易變方向東風、(乙)和緩東風及東北風、(丙丁)和緩轉新涼東風及東北風、天時、畧暖、(戊)新涼東北風、又下午六時廿五分佈告、反旋風已轉和緩、佈於中國、日本及沿海、高氣壓在東海、預測吹(甲)輕而易變方向風、(乙)和緩東風及東北風、(丙丁)和緩轉新涼東風及東北風、天晴、(戊)新涼東北風(以上甲由上海至福州、乙由福州至本港、丙本港、丁由本港至海南峽、戊北中國海)、

孔教學院講學記

堅道孔教學院昨開第二次講學會、歌詩頌聖如禮後、由朱汝珍院長續講孟子任人章、畧謂此章見禮當論其常、不當論其變、任人以食色之重者與禮之輕者較、見禮不必拘、孟子以為尤重也、此不過尋常討論、故但折之而已足、不復闢之、或謂任人蔑禮、抑所以外仁義、近於蝦鍊周內、可以不從、前二節、任人兩問、意重食色、先有以禮食則饑而死親迎則不得妻兩段、以為設難之地、但要先引出屋廬子禮重之答、然後可申其說、亦辯士也、昔饑者不食嗟來之食而死、曾子以為微、大舜不告娶而娶、君子以為猶告、則為救死而食、為權宜而得妻、似亦禮之所許、不可以為非所問而問也、四節、屋廬子因習聞孟子[illegible]必辨鑽穴皆賤之說者、自不敢以禮為輕、然而學未充、識未精、遂窮於任人之難而不能對、不得不求伸於孟子、終信禮之當頂也、孟子言答之不難、詳末節、五節、孟子先闡明屋廬子之心、特淺言以喻之、旨凡物、必本末齊而高卑之位始定、如任人之說、是不揣其本而齊其末者也、寸木喻食色、岑樓喻禮、如有意揚之、則卑者可使反高、六節、又言如金重羽輕、必多少稱而輕重之體始明、如任人之說、是一鉤金與一輿羽之比也、金喻禮、羽喻食色、如有意抑之、則重者可使反輕、七節、言其說之偽、取食色之至重者以與禮之輕者比較、如不得食則喪生命、不得妻則廢大倫、豈但重於禮食親迎之禮而已哉、此則故意為難、不足與論禮意者矣、末節、教以往應之言、彼兩問、見禮終不必拘、此兩應、見禮終不可犯、是犯法、如必欲得食得妻、將紾兄臂、是亂倫、摟處子、是蔑倫犯法而紾之摟之乎、吾知寧不得食不得妻而不敢蔑倫犯法也、而禮之重於食色可知矣、夫事有常變、有時可通變以順人情、吾人必論其常以明大法、此孟子折任人之微旨也、講畢、宣布下星期即二月初五日上丁祭聖、請同人十時到院行禮、

戲劇消息

高陞即日仍演覺先聲男女劇團、日戲停演、夜演麥嘯霞主編之國防新劇「火城香陣」、是晚因燈火管制、特提前準六點三個骨開鑼、演至十一點後完場止、明晚演闈山辞玉帝云、

中外要聞

敵在皖南口行

（四）　劉啓祺

乙、燒殺搶掠的鐵證　記者．這樣的深仇奇恨，眞讓我們子子孫孫不能忘記，大概關于敵軍姦淫的行，已經知道了不少，關於燒殺搶掠的情形，一定更殘酷吧，

何區長．那還用提嗎，明天早晨你到了城裏就可看出所有的房子都燒完了，沒有一間有頂有樣的房子，

記者．敵人燒的方法如何，

何區長．敵人燒的最厲害是敵人退去前的幾天，這裏都可以看見熊熊的火光，他們先是將所有人家裏的木器堆在一起，揀頂好的房子先燒，燒時用一種噴水的東西將汽油把房屋的外部都噴好，然後點起火來的，

顧保長．北鄉邵家村沒有逃出去的老百姓三四十人，有一次因爲有一個小鬼子在那一帶失蹤，後來一百多敵兵趕來，把大家關在一所大房子裏，外邊用木棍有頂好，也是噴了汽油，一古嚕兒燒死的，祇有一個七十九歲的老太婆走不動，挨了鬼子一刺刀，裝死算沒有關進去，

劉縣長．我們的游擊隊進城的那一天，什麼可吃的東西都找不到，米不是被敵人帶走了，就是丟到水塘水溝裏去了，許多油酒店的醬缸，本來存了不少的醬，日本兵一時也吃不完，可是剩下來的，他們不是把一個人頭放進去，就是埋下一個小孩子，或一條女人的腿，甚至醬油桶和酒缸都撒進大小便，水井裏面放有死屍，使我們的人進去後，飲食居住全無着落，

劉團長．我們的戰地服務團有八個團員，前幾天組織掩護隊，進城埋屍時，還看見幾幕最驚心動魄的現象，東門裏有一個燒倒的房子，我們打掃灰堆，猛然間發現一個女人的殘屍，肚子已然剖開，還有一個小臉兒，同腸肚一齊流在灰土上，細細一看，那女人的破裂的肚皮中填了許多鹽，看那屍體的樣子，還像是殺死不久的，十字街頭上我們也是插磚堆時扒出三四個人頭，屍體已不知去向，可是後來在隔壁的王福記米莊看見，好幾條焦枯的人腿，

朱專員．不必到城裏，就是東鄉南鄉的村子裏，就可以看見這樣燒殺的慘跡，現在各離城一二十里以內，除了這個鎮子是依着在山後面敵人沒有怎麼來過以外，其他所有的房子都燒平了，所有的老百姓，沒有逃開的，也都殺得精光，李密村不是九個屍首，到昨天纔找齊埋下去的嗎，有好些地方，你看着沒有屍體了，可是一扒開磚堆，或到井口一撈，總會找出幾具來，李密的王二，子，因爲不能走路，小鬼子抓住他後，要他用手在地上爬進城去，背上還要背一隻小豬，後來還是在城門口一刺刀刺死的，

劉縣長．現在找老百姓組織掩埋隊掃除隊或遞步哨，都困難極了，因爲城廂一二十里沒有一個老百姓，縱使叫幾天的乾百姓去，還要自己帶旁處的老糧和水，因爲飲食都沒有了，

記者．我們正應該學習敵人這樣堅壁清野的工夫，然而在敵人的騷擾焚殺的期間內，我們的老百姓沒有絲毫的抵抗嗎，

（丙）民衆殺敵自衛　朱專員．當然有的啊，而且縣城的克復還要算老百姓的力量居多，爲什麼呢，克復縣城時，我們的軍隊還都沒有到，是老百姓首先把廣德到宣城間的公路給它破壞了，所有橋樑已燒燬了，廣德到泗安長興去的公路也經我們挖斷了，敵人失掉了左右的接濟，非常恐慌，後來我們四鄉的游擊隊三百多人分頭在城邊挖了陷阱，埋下炸藥，堵住敵軍，使他們不能出城一步，他們完城裡給養當然不能支持，所以逼得非退出不可，

顧保長．提起老百姓的抵抗來，我倒有幾樁故事奉告，當初敵人乍進城時，不認識郊外的道路，有一個兵不知怎麼迷了路，中途遇到一個剛從外地回鄉的學生，這就是李保長的兒子，在蕪湖上中學回來的，這個孩子假頭假腦，走在路上碰到這兵，還以爲是中國的軍隊，打了一個招呼，那個鬼子兵立刻舉起槍要向他射擊，後來一看這孩子並沒有武器，就沒有開槍，反招手把他叫過去，要他引路，這孩子不情願，那兵無法，便把槍夾起，一面用鉛筆在日記本上寫他要去的地方，這學生冷不防用全身力量一下子把那兵的槍奪下來，反轉向他做要放的樣子，那敵兵已來不及搶回，撒腿便跑，其實這孩子雖有些氣力，但一點也不會開槍，所以看着那兵跑遠後，自己就拿槍回家去了，這槍還很好，是三八式的，前天已經交給游擊大隊的吳隊長了，還有一次，也許是外間不知道的事，就是在敵人攻陷廣德的十幾天後，我們地方的壯丁隊有五六十個人會趁黑夜衝至飛機場，當時有一百多敵人正在那裏睡覺，還停得十幾輛汽車，我們的人同時丟了一百多手溜彈，把敵人七八個哨兵打死不算外，還把油庫炸了，打死好幾十個鬼子，燬了四五輛汽車，但敵人很快的起來還戰，我們的壯丁也被打死三十多人，此外，縣城西門外的十八里店，花鼓塘，小官埠等沿公路村莊的壯丁，搶了不少散兵傷兵的槍枝，組成義勇隊，同敵人接觸過不少次，後來敵人小隊伍簡直不敢在公路上行走了，十八里店子有一次敵兵五名去村中搶掠，搜索小雞和豬羣，老百姓們看他人少，打死了三個，跑走了兩個，第二天敵人一百多人跑來要洗莊子，那莊子本來有七個人是在民國二十年參加過共產黨的游擊隊，他們事先預料敵人會來報復，就把全村二十幾枝槍集合起來，要大家分在五六個地方埋伏，敵兵進了村莊後，他們各據一方，紛紛開槍，敵兵不知道我們埋伏有多少武力，一齊嚇去了，

何區長．我們公路北邊的民團隊長吳傳榜，只有二十幾條槍，十二月十九號那天敵人下鄉搜掠雞豬，正走到黃眉溝，吳傳榜帶領了十七個弟兄，把十個分駐在山坡上，七個埋伏在路旁，敵人十二個，抬着一隻雞和三個豬，當時挨了五槍，打死兩個鬼子，他們也開槍還擊，可是找不到我們的人，正準備搜索的時候，我們的伏兵也開起槍來，此時敵人不知我們有多少，嚇得一塌糊塗，丟下雞豬就跑回城裏去了，

黃保長．還有我們北鄉邱家村，這是我們眼睜睜看見的事，全村也只有三十枝槍，村子外邊，迎着公路有一條河，我們先把橋燒掉了，以後每天派一個人守着河邊，十二月二十日有六十四個敵人由西邊來，要渡河，過不去，想在村子找木板，我們的人馬上報告到裏頭，於是大家開來，先開一鎗打死了那領頭的鬼子，跟着又放五六鎗，敵人以爲我們有軍隊駐在村子裏，就泅水渡河，他們水性倒不錯，一個一個都跳去了，我們的人就追到河邊，狠狠的開了幾十槍，只見水面冒了十幾個水泡，後來從遠處看去，上岸逃跑的，不過三四十個，都像落湯雞一樣，只有那一次，眞痛快，解恨，

記者．這些事跡都是我們各地的同胞應當學習來做的呢，只要每縣都如此，那怕日本鬼子砲火再厲害，也不能征服我們呵，今天時間已經很晚了，多謝諸位父老，多謝縣長，給了兄弟這麼多寶貴的資料，我相信不單是後方的同胞，就是全世界同情我國人們，也都是想要知道的，現在大家都請休息罷，

㈥ 路上廣德的廢墟

清晨起來，從××鎮到廣德縣城一路的心境，眞是悲哀，羞愧與喜悅，自驕的一種矛盾交織之物，眼看着化爲灰的農村，使我禁不住泫然淚下，我們這樣耕耘的民族，竟被少數的倭寇踐踏到這般糜爛地步，而我們這裏的同胞爲什麼不爭氣到這般地步，想到這裏，又如何不羞愧，可是看哪醜惡的敵人終於被我們擊退了，房屋建築雖然毀滅無餘，然而偉大的山河，我們先祖列宗胼手胝足開闢下來的河山，依然還給我們了，我能夠追踏着敵人的蹤跡起到我們血肉光復了的古城，怎能不喜悅，不自驕呢，皖南特有的松林，遠襯着連綿起伏的山崗，魚鱗般的朝雲，遮不住旭日的紅霞，幽幽不斷的溪水，好像路標一樣，把我們引到破碎的廣德縣城，當我離城門還有里把路時，從松林中跳出三四個短打扮的農民，圍巾束在腰間，背着快槍攔着馬頭詢問去向，同行的第×游擊隊司令米參謀立刻下馬向他們打了個招呼，一面告訴我，「是我們的游擊隊步哨」，才沒有發生阻礙，我於驚喜之下，跳下馬同這幾位民族英雄緊緊的握了握手，攀談了一會，知道他們完全是原來本地的壯丁義勇隊，城陷後改編爲游擊隊的，他們具有可敬的禮貌，可畏的威嚴，和可愛的神情，他們派在路旁輪流放哨，休息時就在松林中，以稻草爲席褥，以枝葉爲帳幔，他們領得有半個月的白米，每天打些溪水用松枝燒飯吃，他們毫無怨色，隨時準備着同敵人拚命，他們這樣忠勇的放哨已經十多天了，並且時常襲擾在那裏，等到正式軍隊開來爲止，

進了廣德城，繞過幾門，隨一的景色就是斷瓦頹垣，因爲天氣晴朗，腐爛的屍臭就一陣陣撲到鼻孔裏，這裏已沒有一間房子，沒有一顆樹，這稱得滅的景色，祇有在照片中的意大利古代爲火山所焚燬的彭貝城（Pompei）可以比擬吧，城裏最熱鬧的十字街，已變成最破爛的一堆灰磚和殘燼堆成的亂屍崗，焦黑的骷髏和燒枯的樑宇，如果不是有野狗在瓦礫相爭食，幾乎是無從分辨「祇有敵軍作爲司令部的孫正和北號，還比較像一座房子，然而大門板上卻留下另一個敵人暴行的鐵證，一個而屍已完全看不清楚的裸體女屍，雙手張開被釘在大門板上，酷們被難的那餅一樣，乳部已被挖成兩個黝黑的大洞，露出白皙的胎骨，下體更是蹂躪的不忍注視了，這使我除了加深對敵人的仇恨以外，還不能不怨恨我們的同胞們，爲什麼沒有很快地將這些慘死的屍骸悉數掩埋起來，不錯，當地的老百姓已經死光，逃光，但是我們克復這樣一個重要的縣城以後，爲什麼擠往後方的天天喊叫「到前方去」的先生們，不來幫一幫這最低限度的忙，

我們視察的當時，游擊隊還祇法住在城內的，事實上我們在城內巡視了一週後，已經被屍蒸發的臭氣醺得頭暈眼花了，我們不能不在四十分鐘後離開這座「廢墟」，沿着公路南邊的小道走向暫節渡去，

公路旁邊的景況，完全證實了昨晚座談會上所紀錄的情形，祇是除了死人以外，還有無數的死牛死馬，到了暫節渡，天色已近黃昏了，我們想尋找保衛廣德的饒國華師長的殉難所，但見附近沒有一個老百姓，有的是當時不在場的游擊隊員，我們祇好站立在焚燬了的橋頭，一邊遙望碧落，一邊默默弔慰這位死得其所的饒師長的英靈，（完）

帕爾摩爾香煙

倫敦文雅煙廠

煙葉純淨金黃，煙味芬香可口，文雅以維金尼亞煙葉在倫敦精造，品質超絕，售價低廉，吸多不燥，請君試之

五十罐庄港銀[illegible]毛
十枝包庄港銀[illegible]毛
太平洋行總經理

羅文煙廠經理

蔡安利遺洩丸

耑遺洩夜滑女青等
治洩夢便洩子白症

英政府註冊商標爲記　四十年老牌

張大鵬

搜毒膠　白藥丸

沿門每罐一盒，各科刺痛毒症，止痛即愈
血淋五淋白濁每服伍仙，每樽壹員

搜毒膠白藥丸經港政府化驗無毒給有證書患者安心服用

香港上環大馬路弍百壹拾玖號

國民銀行開派第三期債項廣告

啓者本銀行第三期債項定於一九三八年元月十號起派凡債權諸君請依下列時間持據到本行收領款項可也此佈

開派時間　由星期一至星期五上午十時起至十二時止又由下午二時起至四時止星期六上午十時起至十二時止

一千九百三十七年十二月二十日

港國民商業儲蓄銀行有限公司謹啓

康年儲蓄銀行有限公司　中國康年人壽保險有限公司　康年水火保險有限公司　廣告

康年儲蓄銀行　本銀行在香港政府註冊經營銀行一切業務注重儲蓄存款定期存款抵押存款本銀行設有定章凡儲蓄存款而兼存中國康年人壽保險公司壽保險者可授權本銀行按期由存款撥支保費使無愆期一舉兩便如蒙光顧無任歡迎

（存款章程函索即寄）

存款（儲蓄存款）三年期週息四厘五　二年期週息三厘五　一年期週息弍厘五　半年期週息[illegible]厘五

息價（特別存款隨時另訂）

中國康年人壽保險有限公司　本公司備足資本物業貯存政府作保證金辦理男女及幼童人壽保險生意開辦廿有餘年信用素著所有賠償之快捷滿意之厚利辦事之通融章程之妥善曾在本公司投保者無不稱許欲爲人生儲蓄及免身後蕭條著備兒女教育嫁娶諸費不期得寄安全保險者請爲留意光顧無任歡迎（投保章程函索即寄）

康年水火保險有限公司　本公司實備資本在政府註冊立案專營各埠屋宇貨物保私保險生意開辦十餘年信用卓著賠償快捷辦事通融所有章程供照當地普通保險規則辦理諸君光顧請蒞臨面商幸甚

注意　旅居外埠諸君如附交人壽保費或附存款於敝行者請由銀行買匯票照下例英文按址寄下即函復快捷妥當

HONG NIN SAVINGS BANK LTD.
China Hong Nin Life Ins Co., Ltd.
Nos. 186-188 Des V. Rd. C.
HONG KONG

寫字樓香港德輔道中一百八十六號至一百八十八號　電話二零八九零　總司理李星衢

鹽業銀行廣告

股本及公積金　股本壹千萬元實收七百五十萬元各項公積金及盈餘滾存共六百零五萬零九百八十二元四角七分

總分行地址　天津法租界八號路　北平西河沿　南京新街口　上海北京路　漢口湖北路　杭州三元坊　青島河南路　蘇州西堤二馬路　各省市均有通匯機關

各營業事項　辦理存款放款貼現匯兌儲蓄保管及代收款項業務上海天津漢口本行內特設保管庫備有保管箱招租北四行儲蓄會一切章程函索即寄

香港分行　行址德輔道中二百三十六至二百三十八號　電話　經理室二一九二二　營業室三二四二九　二壹壹二九

九龍支行　行址彌敦道三百五十三號　電話五零六三壹

中國銀行

本行資本總額四千萬元辦理二十餘年經營國內外匯兌各種存款放款及一切銀行業務

本行定期存款利息優厚辦法通融各埠匯款交收快捷總行設在上海分支行遍設全國各大城市香港分行設在皇后大道中第四號各界惠顧無任歡迎

電話　式式肆叁[illegible]　式式玖捌[illegible]

香港上海滙豐銀行

貴客如欲開來往數戶口（以港幣出納）及港幣存款或金磅存款或美金存款貯蓄壹年期或壹年期以下者請移玉至敝行面商爲盼　另有大小各款夾萬箱出賃

東亞銀行有限公司謹啓

平安藏寶箱出租

細號　深廿四寸　高三寸　活五寸　箱租每年拾元
中號　深廿四寸　高五寸　活十寸　箱租每年弍拾元
大號　深廿四寸　高十寸　活拾寸　箱租每年肆拾元

本銀行所有鐵箱內容寬廣貯物較多章程函索即寄

香港東亞銀行啓

香港美國運通銀行廣告

本銀行開設九十餘年總行設在紐約另在各國通商口岸均有支行經營銀行一切業務匯兌靈通交收敏捷所發出之遊客旅行券全球無遠弗屆尤爲旅行家所樂用本銀行設有遊客部專代遊客定購船位不論歐美大陸空航車運皆能代爲定購各支行皆有專員指導遊覽運輸行李非常利便諸君賜顧請到德輔道中四號本銀行接洽爲荷定期附項或儲蓄利息面訂　總司理高路夫啓

萬國寶通銀行廣告

The National City Bank of New York

啓者本行在美國政府註冊港行設在香港大道中式號

總行設在紐約城華爾街五拾五號

本行實備資本金盈餘積項美金壹萬叁千弍百萬元

支行之設於各大城市者有阿根廷・比利時・巴西・智利・中國・哥倫比亞・古巴・郁明・英吉利・法蘭西・印度・意大利・墨西哥・巴拿馬・比魯・菲律濱羣島・波都力高・海峽殖民地・委內瑞拉・烏拉圭・西班牙支行以 International Banking Corporation 名義執行業務・

諸君光顧各項銀行滙兌・按揭・活期存款及付項者・請移玉步至敝辦房接洽是荷・

香港渣打銀行廣告

啓者本銀行創設最久殷實妥當中外咸知茲將附貯息項列左

壹年期週息壹厘
陸個月期週息半厘
叁個月期無息

如蒙賜附及有特別存款按揭匯兌買賣等請移玉至本行辦房面商無任歡迎

經理人雅梨啓

香港汕頭商業銀行有限公司營業廣告

逕啓者本銀行在香港政府註冊資本額定港幣壹百萬元專營商業銀行一切匯兌利便顧客起見特設分行於廣州市拱日東路第十四號如蒙顧客惠臨洽商無任歡迎茲將營業要目列左

來往存款　抵押放款
定期存款　透支放款
活期存款　貼現放款
儲蓄存款　押匯放款

行址西街肆拾捌號A　電話八肆七號　總理馬澤民啓

荷國安達銀行廣告

本行創自壹千捌百陸拾叁年資本充足荷銀柒千陸百伍拾萬盾基金伸陸百叁拾柒萬伍千磅專做各埠電匯票匯及按揭等生意總行在荷京奄士達坦東總行在八打威並設枝行

香港　上海　廈門　汕頭　神戶　孟米　羅　星架波　架刺吉打　及荷蘭海牙　八打威　巴東　安班蘭　井里文　哥倫他勞　巴林濱　棉蘭　泗水　望加錫　三孖冷　孖刺　高　冷　布　直萬　三寶壠　巴根

設分代理　倫敦　巴黎　小呂宋　紐約　宿務　仰光　橫濱　大阪　西貢　海防

及荷屬各埠均有代理香港支行在德輔道中五號諸君光顧請向敝辦房接洽自當格外通融用符賜顧之盛意　定期存款利息從優如蒙賜顧請移玉至本辦房面議格外相就祈爲留意是荷

香港荷國安達銀行總司理伊士廬謹啓

均安保險火險兼洋面

啓者本公司實備資本銀伍拾萬元專保中外洋面各通商口岸往來輪船貨物無意外之虞並保港屋宇倉棧貨物傢私保險無意外之虞所有保險章程照英例辦理務使安當諸君賜顧請移玉到本公司寫字樓德輔道西式拾玖號式樓本公司再者本公司常有物業按揭出佈相宜如有物業按揭者請到寫字樓面商

均安聯保火險兼洋面燕梳有限公司啓

愛羣人壽保險有限公司廣告

▲投保人壽有享永遠紅利之益

啓者本公司資本額定港銀壹百伍拾萬元在本港政府註冊經營人壽保險凡男女及幼孩投保人壽保險者本公司爲便利各界起見照章程附設銀業部存款

陸個月期週息式厘半
壹年期週息肆厘
定期存款式年期週息伍厘
特別存款利息隨時另議

本公司總行在香港德輔道中壹拾叁號至壹拾伍號

廣州分行在廣州市長堤大馬路　電話式陸伍壹零

總司理　陳卓中　監督　黃耀東

鴻雁記秩生銀號

本號創設滙兌銀兩垂六十餘年，安當快捷，信用卓著，消息靈通，凡匯各埠鄉物無不依期交妥，徵收資用，遠近各埠諸君，留意焉

▲通匯各埠列下

上海　汕頭　安南　石龍　福州　廈門　紹州　高州　廣州　都城　江門　新會　公益　赤坎　開平　恩平　長沙　南雄　欽州　鬱南　陽江　惠州　清遠　樂從　新興　高要　龍江　甘竹　黃流　勒從　水藤　樂從　平洲　陳村　新昌　荻海　水口　高明　三洲　鶴山　古勞　大良　容桂　官山　西樵　石灣　平洲　吉利　松崗　淡水　蔗苞　碧江　杏壇　倫教　羊額　佛山　大瀝　官窰　裏水　市橋　力橋　赤泥　白坭　四會　高塘　增城　北江　七拱　東莞　太平　石龍　石岐　小欖　新造　新塘　黃埔　雷州　水東　梅菉　北海　連灘　羅定　東江　西江　西南

省城　樂陽大街八十九號A
香港　廣源東街二十號
澳門　爐石塘三十二號

（敬送）（獨步）九痛嘔痧丸　跌打刀傷　氣痛

鴻雁記秩生敬啓

美和製帽公司

本公司機器自製正水松白膠帽帽片胚各種洋松帽款式優雅價廉物美

意諸君賜顧格外歡迎

總發行香港新詩道四百零四號電話二零一九

支行設在廣州市榮陽街四十號

三角嘜　非林

四千四度　多層藥膜　感光迅速　陰晴均宜

總代理香港擺花街德源行

中醫一覽表

陳慶保　遷回堅道壹百式拾陸號電話式叁陸伍玖

贈診兒科　吳永昌　聘前任東華醫院醫師　在灣仔莊士敦道鴻雲醫藥局贈診每日十二點至三點止　求醫者請勿後時

陳少庭　內科婦科眼科全科　世和堂藥局　順德咳症喉症　寓上環大馬路叁拾伍號　（電話二二伍捌）住宅（電話二式壹叁）

關香楠　閣麟街四十二號人和堂內　醫藥　電話二零零八四　貧者贈

溫梓良　遷寓威靈頓街三拾壹號二樓

梁守中　醫務所昭隆街十七號二樓上午八時至十二時在荷里活道子元藥局道醫溫病壞症及罨腹眼婦科兒科喉科等症

黎庇留　授男　廣州來港寓威靈頓街八十八號

梁湘巖　廣州　授男　中醫　三代經驗精醫水腫蠱脹腳氣有詳細專書索閱夾郵七分到取收印費半毫寓蘇杭街九十七號二樓

廖繼祖　內科精醫肝胃痛婦科兒科痲疹　寓德輔道中壹佰柒拾壹號生隆參樓　電話弍壹玖零壹號

黃惠初　精理小兒全科婦科　遷寓大道西三百八十八號新廣濟藥局

區勵菴　寓德輔道中壹百叁拾弍號　中醫　由荷機利文街上通訊處德輔道中壹百陸拾陸號電話叁弍式壹

謝君約　德輔道中二百捌拾肆號天佑堂二樓電話二伍叁伍玖

黃天如　佛山寓和興西街第二號二樓即發　與街對面

黎琴石　內外全科精醫喉症血症兒科乳症　駐名止咳丸　單料五毫中環閣麟街二號二樓發行所寓中

梁子明　下環電車路莊士敦道壹百號二樓高陞茶樓對面

眼醫梁朝浦　梁家父子相傳　專精醫眼科男婦兒科方脈生原日在灣仔廿餘年現寓中環電車路壹二叁號二樓

白喉鵝喉專科梁少仮　發明秘製　梁少仮白喉全藥水　每瓶一元　起死回生此藥水確活人萬仟且收效速凡喉症合用有止痛化毒喉散發售寓德輔道中叁壹伍號式樓

黎翰庭　常駐上環禧利街拾號式樓　國英左便街　即梁

楊公堤　大小方脈精醫內科傷寒咳嗽喉科　甜尿花毒寓大道中即中環街市斜對面壹百式拾號式樓

趙偉男　廣州市衞生局考選註冊執業醫學內女科痔瘡傷吐血咳嗽雜病婦科天行麻痘日久癥症寓文咸東街拾玖號誠和堂電話二肆肆捌壹

周日初　祖傳五代專精眼科　眼部全科萬分館上環大馬路二百九十六號二樓灣仔大道東六十八號二樓

詹保黎　內科精醫肺癆咳嗽婦兒科　血吐血肝胃腎病寓德輔道中肆拾陸號式樓（電話式伍叁陸式）

陳古若　針耳耳科眼目家秘法統理新會潮連　男婦內外全科遷寓文咸東街五十九號二樓電話式叁零零

陳秉初　白喉鵝喉專科　喉科陳秉初叁拾餘年老醫館在香港永樂東街壹百式拾壹號二樓專醫白喉鵝喉各症及秘製經驗喉藥發售百發百中萬試萬靈大有起死回生之功非過此散者方知其神聖　秦承十二商界

康健　調製簡易冷熱咸宜

昨日上午十時廿五分天文台佈告、反旋風勢稍減、並向東移、高氣壓在日本南部、和緩高氣壓則在華中、預測吹（甲）輕而易變方向東風、（乙）和緩東

日戲停演、夜演麥嘯霞主編之國防新劇「火城香陣」、是晚因燈火管制、特提前準六點三個骨開鑼、演至十一點後完場止、明晚演關山碎玉等去

燈火管制　停價一晚

香港華字日報船期

中華民國廿柒年貳月廿捌日　戊寅年正月廿玖日

第叁張第肆頁

各埠入口輪船表

★星期一 正月廿八日

國旗	船名	由何埠來	貨物	船行
英	牛莊 Newchwang	汕頭	雜貨	太古洋行
德	利順侃 Gneisenau	上海	雜貨	[illegible]
德	疏打 Oder	神戶	雜貨	[illegible]
英	瑞生 Suisang	石叻	雜貨	渣甸洋行
英	濟南 Tsinan	厦門	雜貨	太古洋行
英	安徽 Anhui	石叻	雜貨	太古洋行

輪船出口一覽表

前往各埠	船名	開行日期	船行
汕頭上海烟台天津	澤生 Chaksang	廿九	渣甸洋行
三水梧州沿途各埠	大興 Da Shing	廿九	生和公司
洪基	成都 Chengtu	廿九	太古洋行
星架坡	奧達 Oder	廿九	捷記公司
[illegible]	芝沙力 Tasalak	三十	洽伯銘公司
神戶大阪	瑞生 Suisang	三十	渣甸洋行
直往海防	廣東 Canton	三十	法國郵船
紐約	尼路麥士 Niel Maersk	三十	捷記公司
三水梧州沿途各埠	中安 Chung On	三十	[illegible]
三水梧州沿途各埠	江寧 Kongning	三十	航運公司
汕頭厦門石叻庇能	安徽 Anhui	三十	太古洋行
三月			
汕頭上海烟台天津	貴生 Kwaisang	初一	渣甸洋行
汕頭烟台天津	寧海 Ninghai	初一	太古洋行
宿務	非士倫 Friesland	初一	捷記公司
厦門上海	濟南 Tsinan	初一	太古洋行
安南西貢	亞比 Apoey	初一	和發成
汕頭天津	湖北 Hupeh	初一	太古洋行
海口	大中華 Helikon	初一	和發成
三水梧州沿途各埠	大明 Tai Ming	初一	生和公司
三水梧州沿途各埠	江蘇 Kong So	初一	航運公司
石叻庇能日里	萬里士 Van Heutsz	初二	洽伯銘公司
西貢石叻馬些	亞拉美士 Aramis	初二	法國郵船
星架坡庇能哥倫坡	馬沙波 Nirzapore	初二	鐵行英郵
上海	利基 Deike	初二	捷記公司
天津	牛莊 Newchang	初二	太古洋行
石叻庇能巴東	鴻中 Hong Chung	初二	和興公司
上海神戶	拿路打	初三	鐵行英郵
汕頭上海	四川 Szechuen	初三	太古洋行
海口北海海防	江蘇 Kiangsu	初三	太古洋行
汕頭上海烟台天津	德生 Taksang	初三	渣甸洋行
山打根	泰生 Tai Shun Hong	初三	渣甸洋行
石叻	萬地嘉	初三	洽伯銘公司
上海日本	哥力治總統 Pres. Coolidge	初三	大來洋行
小呂宋宿務	必達 Petermaersk	初三	捷記公司
[illegible]	太力頓	初四	天祥洋行
小呂宋	丹打 Tanda	初四	鐵行英郵
直往紐約	湯巴 Tampa	初四	美國輪船
安南西貢	鯉門 Lyeemoon	初四	和發成
星架坡庇能	哥摩連 Comorin	初四	鐵行英郵
石叻庇能	金生	初六	渣甸洋行
上海神戶	飛將軍	初七	法國郵船
海防	博杜美 Paul Doumer	初七	法國郵船
小呂宋	芝尼加拿 Tjinegara	初七	洽伯銘公司
上海日本	加拿大皇后 Emp. of Canada	初七	昌興公司
厦門上海	太原 Taiyuan	初八	太古洋行
汕頭	貴陽 Kwaiyang	初八	太古洋行
小呂宋	俄國皇后 Emp. of Russia	初九	昌興公司
直往星架坡	美南 Muinam	十二	太古洋行
[illegible]	益臣 Ixon	十二	太古洋行
海口	美南 Muinam	十二	太古洋行
[illegible]	太平 Tai Ping	十二	太古洋行
小呂宋	馬來太子 Malayan Prince	十三	[illegible]
石叻庇能日里	金馬 Cremer	十六	洽伯銘公司
[illegible]	芝順打利 Tjisondari	廿一	洽伯銘公司
[illegible]	克利扶蘭總統 Pres. Cleveland	廿五	大來洋行
[illegible]	亞當士總統 Pres. Adams	十七	大來洋行
[illegible]	他飛比士 Talthybius	十九	太古洋行

船期電音

船名	由何埠來	到港時間	船行
帝國航空飛機 Imperial Airways Plane		廿九	帝國航空公司
金生 Kumsang	日本	廿九	渣甸洋行
依尼亞士 Aeneas	石叻	廿九	藍烟通
急連納 Glenapp	上海	三十	渣甸洋行
芝沙路亞 Tjisaroea	厦門	三十	渣華公司
沙丹拿 Sirdhans	石叻	三十	鐵行英郵

郵政總局截收郵件時間表

西南航空公司遷址

本公司現爲擴充事業起見經遷往新填地中央銀行六樓

美國輪船公司

同安輪船船期表

皇后輪船

天一日船來往省港

太古洋行

荷國輪船公司船期告白

渣甸洋行船期告白

勝興船務公司船期告白

香港梧州船期

天生輪船來往省港

金銀行情表